Пролетарии всех стран, соединяйтесь!

Коммунистическая партия Советского Союза

# ПРАВДА

Газета основана 5 мая 1912 года В. И. ЛЕНИНЫМ

Орган Центрального Комитета КПСС

№ 259 (18306) ● Воскресенье, 15 сентября 1968 г. ● Цена 3 коп.

## ДНЕВНИК СОБЫТИЙ

- СТРАНА ЧЕСТВУЕТ РАБОТНИКОВ «ЗЕЛЕНОГО ОКЕАНА»
- ВСТРЕЧА ЧЕРЕЗ ЧЕТВЕРТЬ ВЕКА
- ТРАУЛЕРЫ ПОДНИМАЮТ ПОЛНЫЕ СЕТИ
- НА ОРБИТЕ — НОВЫЙ СПУТНИК ЗЕМЛИ

## ОНИ ВЫЗВАЛИ ОГОНЬ НА СЕБЯ

***СЕЩА** (Брянская обл.), 14. (Внештатный корр. «Правды» Н. Кутенов). Сегодня, спустя 25 лет, здесь встретились около тридцати участников интернациональной подпольной группы, действовавшей во время гитлеровской оккупации на Сещенской авиабазе. О ее героических делах подробно рассказано в книге О. Горчакова и Я. Пшимановского «Вызываем огонь на себя» и в одноименном многосерийном телефильме.*

На торжества открытия памятника героям интернационального подполья (скульптор Н. Козлова, архитектор Ю. Габрин) прибыли родственники погибших подпольщиков, бывшие партизаны, видные военачальники, гости из Венгрии, Болгарии, глава постоянного представительства Национального фронта освобождения Южного Вьетнама в СССР Данг Куанг Минь, посол ДРВ в СССР Нгуен Тхо Тян. Тысячи людей заполнили улицы поселка.

Среди почетных гостей Сещи бывшие подпольщики — поляки Ян Тыма (Ян Большой) и Вацлав Мессьяш, родной брат замученного фашистами Яна Маньковского (Ян Маленький) — Франтишек Маньковский.

Они посетили дорогие памятные места, где когда-то подносили к фашистским самолетам магнитные мины, передавали разведданные руководителю группы Ане Морозовой, которой посмертно было присвоено звание Героя Советского Союза. Здесь ждали их волнующие встречи с товарищами по подполью, с бывшими партизанами, с «Федором» — командиром первой Клетнянской партизанской бригады Ф. С. Данченковым.

В полдень начался митинг. Под торжественные звуки Государственного гимна СССР с памятника спадает покрывало. На пилоне из белого камня шестиметровой высоты горельефное изображение трех героев сещенского подполья — Константина Поварова, Анны Морозовой, Яна Маньковского. На обратной стороне пилона под государственными гербами Советского Союза, Польской Народной Республики и Чехословацкой Социалистической Республики высечены слова:

«Вам, единство народов
в сраженьях с фашизмом
познавшим,
Вам, героям живым и героям
со славою павшим —
Этот памятник и наша
любовь на столетья.
В братстве русских, поляков
и чехов — ваше бессмертье».

Зажигается огонь воинской славы.

Участники митинга направили письмо Центральному Комитету КПСС, Президиуму Верховного Совета СССР, Советскому правительству, в котором заявили о своей решимости крепить дружбу социалистических стран.

## Ярмарки осеннего изобилия

**КИШИНЕВ, 14. (Корр. «Правды» П. Богатенков). Сегодня в Кишиневе, Бельцах, Бендерах и других городах Молдавии открылись изобильные осенние ярмарки.**

Участвуют в ярмарочном торжище сотни колхозов республики и соседних областей Украины. Поражает диковинное обилие фруктов, арбузов, дынь. Особенно много винограда. Бельцкий завод также мяса и колбасных изделий, много меда, живой рыбы, птицы, молочных продуктов.

Десятки тысяч людей побывали за день на ярмарке в столице Молдавии. Здесь состоялись выступления артистов, коллективов художественной самодеятельности, работали павильоны и буфеты национальных блюд.

# КУЛЬТУРА БЫТОВЫХ УСЛУГ

**Ежедневно сотни тысяч жителей городов и сел обращаются к услугам службы быта. Кому-то нужно сшить костюм, у кого-то испортился телевизор, кто-то решил привести в порядок свою квартиру... Заботы у людей самые разные, но каждый из них заинтересован в том, чтобы обслужили его отлично.**

**В Директивах XXIII съезда КПСС предусмотрено значительное развитие сферы бытовых услуг, превращение ее в высокомеханизированную отрасль народного хозяйства. За пятилетие объем услуг, оказываемых населению, увеличится в 2,5 раза, в том числе в сельской местности — более чем в три раза. Эти указания партии, продиктованные заботой о повышении благосостояния трудящихся, успешно претворяются в жизнь. Только за два с половиной года пятилетки построено 24 тысячи различных бытовых предприятий. Вырос объем услуг, более строгие требования стали предъявляться к службе быта.**

**Культура бытовых услуг — это прежде всего высокая квалификация мастера, его любовь к своему делу, уважение к клиентам. Бригадир портных Ярославского швейного объединения «Волга» Нина Александровна Вахланова, вязальщица из небольшого латвийского города Айзпуте Анна Брувере, работники Краснослободского горбыткомбината Волгоградской области Александр Вильд, Евгения Сазонова, Антонина Будаева и тысячи их коллег во всех уголках страны показывают пример образцового обслуживания населения. Партийным организациям следует шире пропагандировать опыт лучших мастеров службы быта, воспитывать у молодых работников этой отрасли подлинно коммунистическое отношение к труду.**

**Разумеется, дело не только в том, чтобы в парикмахерских и ателье, ремонтных мастерских и сельских домах быта человека ждал радушный прием. Вежливое, приветливое отношение к людям — непременный признак культуры обслуживания, но далеко не единственный. Столь же важно, чтобы любой заказ выполнялся быстро, своевременно и высококачественно. Однако уровень бытовых услуг в некоторых республиках и областях все еще остается низким.**

**В редакцию приходят письма читателей, у которых вызывают справедливое возмущение очереди в иных мастерских, случаи плохого качества ремонта, грубость отдельных работников. Вполне понятно, например, чувство обиды, которым продиктовано письмо жителя Прокопьевска И. Аверкина. Его пылесос «Буран» в мастерской местного горбыткомбината не могут отремонтировать вот уже пять месяцев. Сигналы о недостатках в работе бытовых предприятий поступают из некоторых городов Украины, Казахстана, Азербайджана. В Удмуртской АССР, Астраханской, Брянской и ряде других областей плохо организовано обслуживание жителей многих сел.**

**Конкретные пути совершенствования службы быта намечены в постановлении ЦК КПСС и Совета Министров СССР «О мерах по дальнейшему развитию бытового обслуживания населения», принятом в августе прошлого года. Партийные и советские органы призваны наладить строгий контроль за ходом выполнения этого постановления, оказывать всемерную помощь работникам сферы услуг, лучше воспитывать ее кадры в духе высокой ответственности за порученное дело.**

**Особой заботы требуют расширение сети бытовых предприятий и правильная организация их работы, увеличение ассортимента услуг, внедрение передовых методов труда и прогрессивной технологии, которые обеспечивают экономию времени населения. У жителей Москвы, Вильнюса, Горького и других городов быстро завоевали популярность обувные мастерские, оснащенные комплектом специального оборудования. Здесь мелкий и средний ремонт выполняется в присутствии заказчика, занимая всего 10—30 минут. Очень удобны для людей такие формы обслуживания, как ремонт бытовой техники на дому, обмен неисправных бытовых машин и приборов на заранее отремонтированные. Следует принять меры для более широкого распространения этих прогрессивных методов как в городах, так и в сельской местности.**

**Министерства и управления бытового обслуживания населения обязаны позаботиться о развитии различных видов услуг, которые освобождают женщин от нелегкого домашнего труда. В первую очередь речь идет о строительстве прачечных-химчисток самообслуживания. Совершенно недопустимы факты задержки ввода в эксплуатацию подобных объектов, как это имеет место в Чите, Владивостоке, в городе Кузнецке Пензенской области.**

**Партийные организации, исполкомы Советов депутатов трудящихся должны уделять особое внимание повышению культуры обслуживания жителей села. Большую помощь работникам сферы услуг в решении этой задачи могут оказать сами колхозы и совхозы. За последнее время в Молдавии, Краснодарском крае, Ростовской, Смоленской и некоторых других областях силами хозяйств построены десятки домов быта, оборудованы комплексные приемные пункты. В отдаленные хутора и села регулярно выезжают бригады службы быта. Этот опыт надо взять на вооружение повсеместно.**

**Сейчас, с приходом осени, возрастает спрос населения на многие виды услуг. Пусть же высокая культура обслуживания станет нормой для каждого бытового предприятия!**

## *С праздником, труженики леса!*

● В нынешнем году в лесном хозяйстве страны впервые за последние полтора десятилетия доходы превысят государственные расходы более чем на 200 миллионов рублей.

● За семьдесят дореволюционных лет в России посев и посадка леса не превысили и девятисот тысяч гектаров. Сейчас восстановлению зеленых массивов уделяется большое внимание. Только в первой половине текущего года леса были заложены на площади, превышающей миллион гектаров.

● За годы Советской власти в нашей стране практически заново создана целлюлозно-бумажная промышленность. Ведущие ее предприятия — каждое в отдельности — выпускают целлюлозы, бумаги и картона во много раз больше, чем производилось во всей старой России.

● На новую систему планирования и экономического стимулирования переведено 800 крупнейших лесохозяйственных предприятий. На их долю приходится примерно 78 процентов прибыли, получаемой этой отраслью.

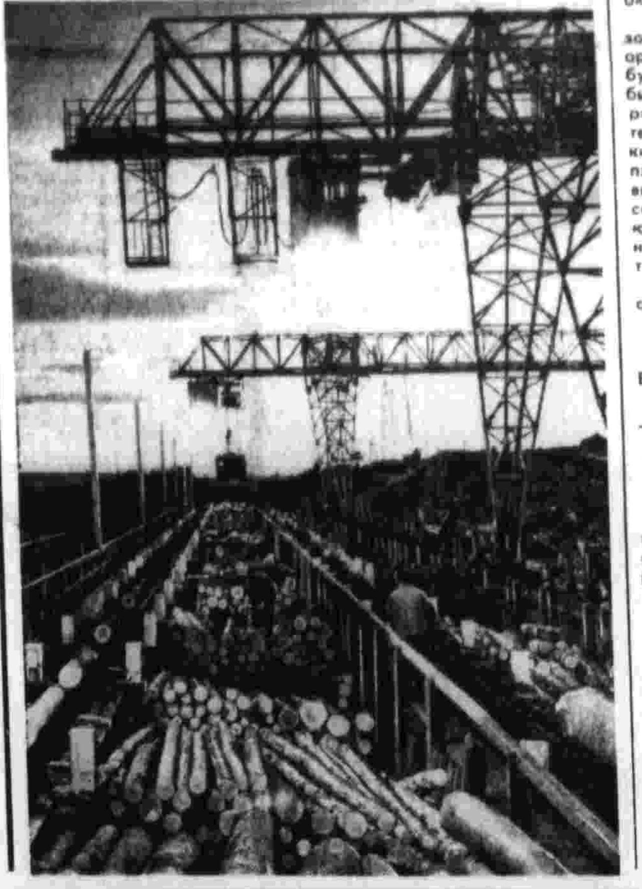

КАЖДОЕ ЛЕТО Западно-Сибирское лесоустроительное предприятие отправляет из Новосибирска экспедиции таксаторов — оценщиков леса. На снимке вверху: один из опытных таксаторов четвертой Новосибирской лесоустроительной экспедиции — Л. Савченко. Мостовской леспромхоз Калининской области — предприятие комплексной механизации. На снимке внизу: разделка и сортировка древесины. Фото А. Полянова (ТАСС) и Е. Халдея.

## Не знает покоя рыбак

РЕПОРТАЖ

ЭТОТ РАЙОН Охотского моря не знает сна. Около двухсот траулеров Камчатки, Сахалина и Приморья ведут здесь промысел жирной тихоокеанской сельди.

...Опускается ночь. Над горизонтом раскаленной повисла оранжевая луна. Нарзаном бурлит вода за кормой. Голубым и холодным фосфорическим пламенем мерцают в темной воде медузы. Куда ни кинешь взгляд, везде в море пляшут огни траулеров. Базовые корабли, как фантастические плавучие города, излучают мощное электрическое сияние. А в эфире — голоса капитанов.

— «Кавран»!, «Кавран», как слышишь?

— Слышу хорошо. Прием...

— Есть записи?

— Слабые записи, слабые. Бегу дальше...

Суда в этот час ведут напряженный поиск сельдевых косяков. Надо быть начеку. Случается, что одна минута — день кормит. Ночью сельдь поднимается к поверхности. Тут ее и лови, рыбак!

Я на траулере «Калач». Молодой голубоглазый капитан Валерий Никулин зорко следит за лентой эхолота.

А в кают-компании команда смотрит фильм. «Кинозал» сотрясают взрывы хохота. Еще бы! На экране знаменитая троица проводит операцию «Ы»...

На ленте эхолота появилась четкая жирная запись. Огромный косяк!

«Бочку за борт!» — командует капитан. Траулер проходит над косяком, делает крутой разворот и ложится на обратный курс. Капитан застыл с секундомером. Вот она, бочка-ориентир. Прибор снова «пишет» рыбу. Пронзительно звенит сигнал. Рослые, широкоплечие парни, не досмотрев фильма, бросаются на палубу, к механизмам.

И заструилась за борт сеть. Глухо шлепаются «вздувные кухтыли, похожие на кислородные подушки. Трехкилометровой преградой повисла в море тонкая зеленоватая сеть. «Ну, ловись, рыбка, большая и маленькая»,— совсем по-детски говорит капитан и закуривает «Шипку».

А эфир надрывается.

— «Калач»! Какие дела? Ответь «Каврану».

— Дела хорошие,— отвечает в микрофон Валерий,— хорошие дела!.. Записи отличные. Расставил, порядок.

— Сообщи координаты. Прием...

Вспыхивают лампы передатчика, летят точки и тире: широты и долготы.

Снова радио.

— «Калач», я «Краснодар». Дай сигнал прожектором.

— Вас понял, даю...

Сбегаются траулеры в «огород» «Калача». Загораются на них красные сигнальные огни: «Осторожно. Судно в дрейфе с сетями».

Ранним утром на «Калаче» началась выборка сетей. Улов оказался рекордным. В этот день матросы спустили в трюм тысячу стокилограммовых бочек с сельдью.

В бинокль было видно, что и на соседних судах трудятся в полную силу. Снова опускается ночь. Снова начинается поиск, снова звучат в эфире тревожные голоса капитанов и перемигиваются суда. Путина продолжается. Охотское море не знает сна.

Л. ГАЕВСКИЙ,
Литсотрудник газеты «Камчатская правда».
Охотское море.

## Сообщение ТАСС «КОСМОС-240»

**14 сентября 1968 года в Советском Союзе произведен очередной запуск искусственного спутника Земли «Космос-240».**

**На борту спутника установлена научная аппаратура, предназначенная для продолжения исследований космического пространства в соответствии с программой, объявленной ТАСС 16 марта 1962 года.**

**Спутник выведен на орбиту с параметрами: начальный период обращения 89,3 минуты; максимальное расстояние от поверхности Земли (в апогее) 293 километра; минимальное расстояние от поверхности Земли (в перигее) 197 километров; наклонение орбиты 51,8 градуса.**

**Кроме научной аппаратуры, на спутнике имеются: радиопередатчик, работающий на частоте 19,995 мегагерц; радиосистема для точного измерения элементов орбиты; радиотелеметрическая система для передачи на Землю данных о работе приборов и научной аппаратуры.**

**Установленная на спутнике аппаратура работает нормально. Координационно-вычислительный центр ведет обработку поступающей информации.**

## Председателю Ассамблеи глав государств и правительств африканских стран

АЛЖИР

От имени правительства Советского Союза сердечно приветствую участников Ассамблеи глав государств и правительств независимых стран Африки.

Борьба народов Африки и Организации африканского единства против империализма и колониализма, за ликвидацию последних колониальных режимов на африканском континенте, против расизма на юге Африки, за мир и дружбу между народами всегда встречала и неизменно будет встречать полное понимание, сочувствие и поддержку со стороны Советского Союза.

Ваша Ассамблея проходит в условиях сложной международной обстановки. Силы империализма усиливают свою подрывную деятельность против свободолюбивых государств на всех континентах. США по-прежнему варварски бомбардируют территорию Демократической Республики Вьетнам, правящие круги Израиля продолжают оккупировать часть территории Объединенной Арабской Республики и других арабских государств, организуются заговоры и провокации империалистических сил, направленные против суверенитета, национального единства и территориальной целостности африканских государств, против их свободного национального развития. Империализм всеми силами пытается задержать процесс полного очищения африканского континента от колониальных и расистских режимов. Путем прямого террора и насилия он стремится задушить справедливую освободительную борьбу народов Мозамбика, Анголы, «португальской» Гвинеи, Зимбабве, Намибии и некоторых других африканских территорий, все еще находящихся в колониальной зависимости.

Достигнуть окончательного освобождения Африки от колониальных и расистских режимов, сорвать замыслы врагов свободной Африки можно лишь путем еще большего укрепления единства африканских стран, более тесного взаимодействия национально-освободительного движения с международным антиимпериалистическим движением. Именно поэтому империалисты всячески пытаются разобщить освободившиеся страны Африки, вбить клин между ними и их верными друзьями — социалистическими странами.

Позвольте выразить уверенность, что Ассамблея глав государств и правительств независимых стран Африки будет способствовать дальнейшему сплочению африканских стран и народов в их антиимпериалистической и антиколониальной борьбе, укреплению Организации африканского единства как действенного органа общеафриканской солидарности. Сплочение на такой основе позволит народам Африки быстрее преодолеть тяжелые последствия колониализма и ускорить темпы своего экономического и социального прогресса.

Дело свободы, независимости и безопасности в Африке невозможно отделить от борьбы народов за достижение этих целей повсюду в мире. Советские люди верят, что независимые государства Африки внесут свой конструктивный и достойный вклад в решение таких важных проблем современных международных отношений, как полное прекращение бомбардировок и всех других военных действий США против Демократической Республики Вьетнам, политическое урегулирование ближневосточного кризиса на основе выполнения резолюции Совета Безопасности от 22 ноября 1967 года и недопущение распространения ядерного оружия.

Желаю участникам Ассамблеи успехов в их большой и важной работе.

**А. КОСЫГИН,**
Председатель Совета Министров СССР.

## Международное обозрение

# ГЛАВНОЕ НАПРАВЛЕНИЕ

В водовороте бурных и сложных процессов, происходящих на международной арене, с каждым днем все более рельефно проявляется наиболее характерная особенность современного этапа исторического развития — возросшее могущество сил социализма, их усиливающееся влияние на ход напряженной борьбы трудящихся во главе со своим коммунистическим авангардом против агрессивной политики империалистической реакции, за мир, демократию, социализм. Ныне не только широчайшие массы трудящихся на всех континентах, но и реалистически мыслящие политики капиталистического мира признают, что Советский Союз и другие социалистические страны, предприняв неотложные меры по оказанию помощи чехословацкому народу в борьбе против контрреволюции, сорвали империалистические расчеты на отрыв Чехословакии от социалистического содружества, на реставрацию капитализма в этой стране, укрепили мир в Европе. Тем самым подтверждена несокрушимая мощь мирового социализма, его способность обуздать любые наскоки на социалистические завоевания со стороны империалистических агрессоров. Нанесен решительный удар по врагам социализма.

Пройдут годы, но прогрессивное человечество никогда не забудет той стойкости и мужества, дальновидности и решимости, которые проявили народы пяти социалистических стран в этот исключительно ответственный момент, выполняя свой высший интернациональный долг. Не потому ли так злобствует и неистовствует империалистическая пропаганда в наши дни, что она все больше осознает бесперспективность усилий врагов мира и прогресса, пытающихся повернуть вспять необратимый процесс перехода на путь социализма все новых и новых народов, сдержать нарастающее расшатывание устоев капиталистического мира.

События истекшей недели с новой силой показали, сколь своевременным и неотложным был упреждающий удар по планам контрреволюционных сил в Чехословакии, действовавших в тесном контакте с разведывательными и пропагандистскими органами ФРГ, США и других стран НАТО.

Ведь это же факт, что, несмотря на стремление чехословацкого народа и руководящих органов Чехословацкой Социалистической Республики обеспечить быстрейшую нормализацию обстановки в стране в соответствии с договоренностью, достигнутой во время августовских переговоров в Москве, контрреволюция, поддерживаемая империалистическими покровителями, еще не сложила своего отравленного оружия. Она меняет тактику борьбы: реже слышны выстрелы по солдатам союзных армий, меньше подстрекательских лозунгов и призывов. Но контрреволюционное отребье сеет провокационные слухи, клевещет на Советский Союз и другие социалистические страны, всюду, где это еще возможно, саботирует мероприятия партийных и государственных органов по восстановлению нормальной жизни в стране. Не трудно себе представить, по какому пути шло бы сейчас развитие в Чехословакии, если бы трудящиеся этой страны не располагали такой мощной опорой в борьбе с антисоциалистическими, контрреволюционными силами, какой являются войска союзных армий братских стран.

Понимание значения этого важнейшего фактора в защите социалистических завоеваний ЧССР все глубже проникает в сознание чехословацкого народа, хотя этому процессу всячески пытаются помешать как внутренние, так и внешние силы, действующие под прикрытием националистических лозунгов. Все больше трудящихся вступает в контакты с воинами братских стран, они видят в них не «армии вторжения», не «оккупантов», как это пытались им внушить империалистические пропагандисты, а братьев по классу, у которых нет других целей, кроме как отвести угрозу, нависшую над социалистическими завоеваниями Чехословакии, над интересами социалистического содружества, дела мира и безопасности в Европе. Это является достойным ответом тем, кто все еще продолжает твердить, будто главной задачей для страны является всего-навсего «наведение формального порядка», который, мол, ускорил бы вывод союзных армий.

Вопрос о пребывании и выводе войск братских социалистических стран был с предельной ясностью зафиксирован в Коммюнике московских переговоров руководящих деятелей Советского Союза и ЧССР. Эти войска будут выведены из Чехословакии по мере нормализации положения в стране и осуществления мер по ликвидации угрозы контрреволюции.

Грубые спекуляции на этом вопросе, к которым прибегают антисоциалистические элементы в самой Чехословакии, и подстрекательская кампания, развернутая заправилами НАТО, лишь выдают с головой тех, кто не в силах скрыть своего бешенства перед лицом банкротства планов контрреволюции.

Сейчас самое главное, как это вновь подчеркнуто в коммюнике о переговорах с советскими руководителями Председателя правительства ЧССР О. Черника в Москве 10 сентября, заключается в последовательном претворении в жизнь практических шагов, вытекающих из советско-чехословацких переговоров от 23—26 августа 1968 года. Это отвечает жизненным интересам как народа Чехословакии, так и всего социалистического содружества.

Преодолевая трудности, стоящие на пути нормализации, Коммунистическая партия Чехословакии и правительство ЧССР предприняли за последнее время ряд мер, направленных на укрепление руководящей роли партии во всех областях социалистического строительства, расширение ее связей с народом, по установлению партийного контроля за органами массовой пропаганды. Несмотря на саботирующие действия затаившихся контрреволюционеров и людей, все еще находящихся в плену буржуазно-националистической пропаганды, эти меры находят понимание и одобрение в рядах партии и народа.

Состоявшаяся 13 сентября сессия Национального собрания ЧССР приняла ряд законов, направленных на нормализацию обстановки. Их осуществление будет способствовать дальнейшему развитию социалистического строительства в стране.

Народ Чехословакии, как и народы других социалистических стран, с одобрением встретил результаты советско-чехословацких переговоров, состоявшихся во время визита О. Черника в Москву, и подписанные здесь советско-чехословацкие соглашения.

Как же просчитались те силы на Западе, которые надеялись, что контрреволюции удастся если не сорвать, то на долго омрачить сотрудничество ЧССР с другими социалистическими странами, и в первую очередь с Советским государством. Недруги чехосло

(Окончание на 4-й стр.)

# В Центральном Комитете КПСС

## О ПОВЫШЕНИИ РОЛИ РАЙОННЫХ ГАЗЕТ В КОММУНИСТИЧЕСКОМ ВОСПИТАНИИ ТРУДЯЩИХСЯ

[illegible]

...Из страниц районных газет [illegible] статьи о повышении активности коммунистов, воспитании их в духе строгого соблюдения требований Устава КПСС, примерного поведения на производстве и в быту. Газеты мало уделяют внимания работе местных Советов депутатов трудящихся, профсоюзных, комсомольских и других общественных организаций, их роли в подъеме экономики колхозов и совхозов, улучшении культурного и бытового обслуживания насел[illegible]

[illegible] к критическим выступлениям, сигналам и предложениям трудящихся, публикуемым в печати. Партийным комитетам необходимо регулярно рассматривать на бюро отчеты редакций, заслушивать отчеты редакторов и заведующих отделами, информировать редакционных сотрудников о решениях партийных и советских органов, давать советы и рекомендации по основным направлениям в работе газет, не допуская мелочной опеки.

Горкомы и райкомы партии [illegible]

[illegible] Постоянно публиковать материалы о передовых тружениках [illegible] примеры взаимопомощи, коллективизма и других проявлений советского образа жизни, воспитывать нетерпимое отношение к нарушителям общественного порядка и коммунистической морали, вести непримиримую борьбу против бесхозяйственности и неорганизованности, нечестности и беспринципности, бюрократизму и равнодушию.

Глубже раскрывать деятельность местных Советов и общественных организаций, их роль в хозяйственном и культурном строительстве, [illegible] воспитании молодежи на революционных, боевых и трудовых традициях партии и народа [illegible] отношение к старшим товарищам, готовности беззаветно служить социалистической Родине.

Редакциям районных газет необходимо проявлять больше заботы о литературном уровне, тематическом и жанровом разнообразии своих выступлений, учитывать возросший общеобразовательный и культурный кругозор сельских читателей, специфику их производственных, духовных, бытовых и возрастных интересов. Публикуемые материалы должны быть обращены непосредственно к рядовым труженикам, отличаться деловитостью, конкретностью и простотой, быть живыми и интересными. На страницах газет следует публиковать разностороннюю информацию о трудовых буднях районов или городов, о деятельности районных организаций, учебных заведений, учреждений культуры, участии трудящихся в общественной жизни, спортивной работе, художественном и техническом творчестве.

Партийные комитеты и редакции районных и объединенных газет обязаны улучшить работу с авторским активом, принять меры к укреплению связей с рабочими и сельскими корреспондентами, обеспечить их активное участие в массовых рейдах, общественных смотрах, взаимопроверках работы колхозов и совхозов. Редакции газет должны чаще практиковать отчеты на собраниях рабочих, колхозников, служащих, встречи с передовиками производства, со специалистами народного хозяйства, представителями сельской интеллигенции, выездные летучки по обсуждению вышедших номеров газеты, читательские конференции и другие формы внередакционной работы.

Каждому работнику газеты нужно прививать чувство глубокого уважения к письмам, поступающим в редакцию, рассматривать их как важное средство связи с массами, систематически публиковать в газетах, добиваться, чтобы по ним принимались необходимые меры.

ТАСС, АПН, пресс-бюро «Правды» предложено упорядочить характер и объем информации для районных газет, а также размеры оплаты за пользование информацией.

Госплану СССР, Советам Министров союзных республик и Министерству высшего и среднего специального образования СССР при разработке планов подготовки специалистов с высшим образованием на 1969—1970 гг. и последующие годы поручено предусмотреть расширение приема на факультеты журналистики Московского, Ленинградского и других университетов в соответствии с потребностями органов печати в специалистах указанного профиля.

ЦК КП союзных республик, крайкомам, обкомам партии, Союзу журналистов СССР предложено регулярно проводить семинары работников районных газет, обсуждать на них вопросы теории и практики советской печати, опыт работы лучших редакций. Привлекать к участию в работе семинаров ученых, специалистов промышленности и сельского хозяйства, партийных и советских работников, ведущих журналистов центральных и местных газет. При республиканских, краевых, областных газетах организовать производственную практику журналистов районных и объединенных газет.

Редакции центральных, республиканских, краевых и областных газет, журналов «Партийная жизнь», «Агитатор», «Журналист» и «Рабоче-крестьянский корреспондент» обязаны усилить внимание к работе районной печати, систематически публиковать статьи о характере районных газет, о формах и методах их связи с авторским активом, о расширении тематики и использовании различных жанров, о языке и стиле, регулярно помещать обзоры на районные и объединенные газеты, заметки из последней почты, перепечатывать публикуемые в этих газетах наиболее интересные, имеющие широкое общественное значение материалы.

В целях укрепления материально-технической базы и оказания практической помощи районным газетам поручено ЦК Компартий, Советам Министров союзных республик, крайкомам, обкомам, горкомам, райкомам партии, Советам Министров автономных республик, крайисполкомам и облисполкомам Советов депутатов трудящихся, Госплану СССР и Комитету по печати при Совете Министров СССР разработать и осуществить в 1969—1975 годах необходимые меры по переводу в новые производственные здания, построенные по типовым проектам, тех редакций и типографий районных газет, которые в настоящее время размещены в малоприспособленных помещениях, обеспечению редакций районных и объединенных газет в течение 1969—1971 гг. автомашинами «ГАЗ-69», выделению разовых ассигнований для районных, городских, объединенных и межрайонных газет на приобретение инвентаря и оборудования (диктофонов, машинок и т. д.), созданию новых профессионально-технических училищ для подготовки линотипистов, печатников, выпускающих, фотокорреспондентов, корректоров и других специалистов для редакций и типографий районных газет. С 1 января 1969 года намечено повышение заработной платы работников редакций районных, объединенных, межрайонных и городских газет, издающихся половинным форматом газеты «Правда».

Редакторам газет предоставлено право утверждать штаты редакций в пределах установленного месячного фонда заработной платы при соблюдении схемы должностных окладов.

В целях сокращения государственной дотации на издание районных газет установлена с 1 января 1969 года подписная плата на эти газеты из расчета существующей номинальной цены — 2 копейки за экземпляр. Редакциям газет рекомендовано расширить публикацию платной рекламы и объявлений от учреждений, организаций, ведомств и частных лиц. Комитетам по печати при Советах Министров союзных республик поручено разработать и установить соответствующие расценки оплаты рекламных материалов и объявлений в местной печати.

ВПШ при ЦК КПСС и Союзу журналистов СССР поручено подготовить и выпустить в 1968—1970 гг. библиотечку в помощь работникам районной печати.

*СТРАДА УБОРОЧНАЯ*

## ЦЕЛИННИКИ ВЕДУТ КОМБАЙНЫ

**В трудных условиях убирают в этом году урожай хлеборобы Кокчетавской области. Они прилагают сейчас все усилия к тому, чтобы в кратчайшие сроки и без потерь завершить жатву, выполнить взятые обязательства.**

Среди северных областей Казахстана Кокчетавская, пожалуй, больше всех ощутила на себе капризы природы. С самого начала весны неслушающие пыльные бури, поздние заморозки и сильные — запоздалые июльские осадки.

«Нынче урожая не жди»,— сокрушались многие земледельцы. Холодная весна да сухое лето — худая для хлеба примета.

Но старая примета оказалась ошибочной. Безотвальная обработка почвы значительно ослабила губительное влияние черных бурь, подсказанный практикой выбор сроков сева позволил уберечь всходы зерновых от палящих лучей июньского солнца. Большую роль сыграло и то, что сев был проведен хорошо подготовленными семенами районированных сортов.

Кокчетавские нивы наливались спелым колосом. Причем в отличие от прошлого года, когда хлеб уродился лишь в 4—5 западных районах, нынче урожай распределяется более равномерно. Даже в засушливой зоне вырос неплохой хлеб. Например, Чебекшинъдерский район, обычно сильно страдающий от засухи, нынче обещает почти в полтора раза перевыполнить план продажи зерна. Вдвое рассчитывают перекрыть задание кызылтуские совхозы «Кайрат», имени Чапаева, расположенные в зоне сухих степей.

Сейчас уборочная страда в разгаре. Люди не считаются со временем, стараются быстрее и без потерь собрать урожай на двух с половиной миллионах гектаров. В большинстве хозяйств хлеб выдался низкорослым, хотя и с хорошим полновесным колосом. Косить его напрямую не удается, много зеленого подгона, недозревших колосьев. Самый надежный способ — убирать раздельно. Но при обычной косовице даже широкозахватными жатками валок получается жидкий. Потери в этом случае неизбежны. Выход один: добиваться как можно более массивного валка. Вот почему кокчетавцы косят хлеб в сдвоенные валки.

— В этом году почти две трети посевов зерновых скосим только спаренными жатками,— говорит первый секретарь Чистопольского райкома партии, Герой Социалистического Труда Баян Жангалович Жангалов.— Так мы решим сразу две задачи: почти на нет сведем потери колосьев и вдвое ускорим обмолот валков.

Еще год назад слово «герметизация» вряд ли было знакомо не только рядовому механизатору, но и бригадирам, механикам. А теперь оно у всех на устах.

— Комбайны у нас полностью герметизированы,— рассказывает передовой механизатор Шарыкского совхоза Иван Карпузов. Он охотно показывает все «узкие» места.— Тут сделали войлочную прокладку. Там устроили уплотнение из резины. Брезентовый фартук над клавишами соломотрясов заменили металлическим.

Нелегко убирать хлеб в северных районах Казахстана. Осень ставит немало преград. Назойливый моросящий дождь, холодные ветры, зачастившие заморозки. Но целинники трудятся самоотверженно. В самом начале жатвы на всю область прозвучал призыв знатного механизатора из Чистополья, Героя Социалистического Труда Ивана Петровича Сибирко: «За хлеб мы все в ответе,— писал он в областной газете «Степной маяк»,— давайте будем соревноваться за высокие темпы и отличное качество уборки».

И соревнование действительно набирает силу. Каждый день жатвы рождает новых героев. Из совхоза «Кантемировец» пришла весть: заслуженный механизатор республики, один из ветеранов целины Василий Иванович Буряков со своим сыном, девятиклассником Павлом, за неделю уложили в валки пшеницу на 800 гектарах. А через день еще одно сообщение: комбайнер совхоза имени Абая Роман Качуровский сжигал за смену хлеба на 80 гектарах. Это достижение перекрыл в совхозе «Севастопольский» Вильгельм Браун: за день уложил в валки зерновые на 110 гектарах.

Говоря об успехах кокчетавских земледельцев, нельзя умолчать о недостатках, которые допускаются на уборке урожая. В хозяйствах области скошено более 70 процентов зерновых, а обмолочено — около 40. Почти на миллионе гектаров хлеба лежат в валках. Такой разрыв между косовицей и обмолотом крайне опасен. Хлеб в валках после дождей кое-где начинает прорастать, осыпаться. Значит, надо срочно часть комбайнов переключать на обмолот.

В отдельных хозяйствах в погоне за гектарами допускают значительные потери зерна при косовице и обмолоте. В Булаевском, Щорсовском и ряде других совхозов остается много неподобранных колосьев. Есть случаи массовых простоев машин по техническим неисправностям. Эти упущения надо устранить. Партийные организации совхозов не раз показывали свою боевитость, способность мобилизовать людей на решающие участки производства. И сейчас они должны сделать все возможное. Ведь урожай ждать не будет.

**Коллективный корреспондент «Правды» — областная газета «Степной маяк».**
**Кокчетавская область.**

# ЛЕС НА ЛАДОНЯХ

***Удивительный все таки это материал — древесина. Редко можно найти другой вид сырья с такими богатыми возможностями применения. О том, что дает и что могло бы дать комплексное использование древесины, рассказывается в публикуемой сегодня корреспонденции.***

В лесу легко дышится. Но работать в лесу нелегко. В этом Александр Николаевич Белятко убедился давно, но особенно остро почувствовал, когда принял руководство Лахколамбинским леспромхозом. Бывший директор водил его по территории.

— А вот там линия разделки древесины.

— Где?

— Да вон, за той свалкой...

Александр Николаевич в жизни не видел такой горы отходов. Это на нижнем складе. А в лесу? Многие тысячи кубометров древесины оставались в недорубах, значились, как хлам и отходы. За невыведенную древесину с леспромхоза взыскали 16 тысяч рублей. Больше всего нового директора огорчало то, что люди здесь смирились с потерями. Преодоление этой инертности он сделал главным направлением в работе хозяйства. И резервов оказался непочатый край.

Вот, скажем, дрова. Отпускали их за бесценок, а когда потребителей не было, выбрасывали в отвал. Теперь решили пустить дровяную древесину в переработку. Нашли станки для выделки древесной стружки, переоборудовали цех. Работники леспромхозов, проезжавшие мимо стружки, потянулись к Белятко: «Продайте!» И вскоре не могли нахвалиться: нет горящей нормы и осенью не засоряется подстилкой, меряешь по краю лесной завал. Посыпались заявки от различных организаций. Касса стала пополняться, каждая тонна стружки давала 22 рубля 50 копеек чистой прибыли.

Дальше — больше. Установили так называемую коротышевую раму, стали делать из отходов тару, из горбыля — штакетник и другую продукцию. Начали рубить сухостой и за счет этого дополнительно получили 15 тысяч кубометров древесины. Разбирали завалы многолетней давности. Вершинную часть хлыстов перерабатывали на балансы и рудничную стойку. Дело пошло.

Выработка предметов широкого потребления из отходов увеличилась почти в пять раз. Прибыль возросла более чем вдвое. Все виды продукции стали рентабельными. Сегодня на Лахколамбинский леспромхоз держат равнение все лесозаготовители Карелии. Учатся у него, как с большей выгодой использовать древесину. Учатся хозяйствовать.

У доброго дела широкий шаг. Например, в Шуйско-Виданском леспромхозе теперь, как и в Лахколамбинском, рубительные машины проворно «жуют» всевозможные чурбачки и горбыль, получается щепа, она превращается в древесноволокнистые плиты. В новом цехе этого леспромхоза установлена также машина для переработки дровяной и низкосортной древесины на бумажное сырье. И это — деньги!..

Но еще не все научились распоряжаться лесными богатствами так, как в Лахколамби. Вот, например, Акконьярвский нижний склад Поросозерского леспромхоза. Завалы сосны и ели — около двух тысяч кубометров. Лежат давно, кое-где уже тронуты порчей. Начали их пилить. Получается немало дров. Но, кстати, и на дрова-то здесь привыкли брать первосортную древесину. На складском задворье костер. Кострище! Горят отходы.

Акконьярвский нижний склад — не исключение. Инспекторы-контролеры Карельского отделения Гослесинспекции выявили в Юшкозерском и Суккозерском леспромхозах среди отходов немало рудничной стойки и еловых балансов. На Муезерском нижнем складе среди дров тоже есть деловая древесина. На Гирвасском лесопункте вдоль дороги — сброшенные с лесовозных машин бревна. И на местах вырубок можно увидеть невывезенный лес, брошенные у пня хлысты. Это результат погони за «кубиками», когда отстающие стремились вывезти поскорее крупные стволы, а тонкомер оставляли.

Есть и другие потери. Вот, скажем, сплав леса. До сих пор некоторые сплавные конторы не хотят принимать стволы короче четырех метров. Но ведь сумел же Сумский леспромхоз договориться с Кемской сплавной конторой о приемке деревьев различной длины — от 3,5 до 6,5 метра. И лесорубы стали разделывать сваленный лес с минимальными отходами. Только одно это позволило леспромхозу дополнительно дать стройкам 15 тысяч кубометров древесины. Значит, есть возможность вести дело более расчетливо.

Хлеборобы убирают урожай так, чтобы на поле не оставалось колосьев. Ну, а лес? Разве он менее ценен? Не надо забывать, что кубометр древесины — это полторы тысячи метров искусственного шелка, или 600 трикотажных костюмов, или 200 килограммов бумаги.

Значит, надо стремиться к увеличению переработки древесины. На областной партийной конференции было отмечено, что руководители предприятий еще не научились как следует развивать лесопромышленное производство, мало заботятся о выпуске товаров народного потребления. Подумать только, в Карелию, в лесной край, из других областей завозятся детские лопатки и качели, санки и тележки, линейки и треугольники, хоккейные клюшки и слаломные доски! Спрашивается: а что же мешает республике решить эту проблему?

В последние годы в Карелии появились новые деревообрабатывающие предприятия, цехи хвойной муки, каротиновой пасты, кормовых дрожжей. Значительно больше стало перерабатываться вершинной части хлыстов, что увеличило выход деловой древесины на 200 тысяч кубометров. Сегежский целлюлозно-бумажный комбинат теперь принимает в качестве технологического сырья дрова и щепу. На этом же предприятии намечено построить цех для переработки осины и березы. Сделаны первые правильные шаги к комплексному использованию древесного сырья.

Тем ценнее, значит, становится опыт передовиков. Год назад директор Лахколамбинского леспромхоза побывал на Вышневолоцком заводе дубильных экстрактов. То, что там увидел, обрадовало его — есть возможность продавать древесную кору.

Все складывалось как нельзя лучше: завод даже передавал на баланс леспромхоза машину по обработке сырья, соглашался на поставку вагонов, готов был прислать специалистов для консультации.

Александр Николаевич долго жал руку директору завода. Домой уезжал окрыленный. Он уже мысленно подсчитывал, какую выгоду получит хозяйство. Вернувшись в Лахколамби, заказал проект на сушилку и составил телеграмму об отгрузке первой партии сырья. Но, взвесив все «за» и «против», остановился. Почему же?

И вот Белятко меряет кабинет крупными шагами:

— Да разве только кору мы отказались отгружать? — сокрушается он.— Могли бы изготовлять хвойную муку, выжигать древесный уголь, делать паркет, плиты из опилок и многое другое.

— Почему же не делаете?

— Да потому, что резона нет — экономически невыгодно...

Вот те раз! Столько говорится о преимуществах комплексной переработки древесины, и вдруг «нет резона».

Оказывается, это так. Директор доказывает примером. В леспромхозе из отходов начали делать тару. Никто к этому не принуждал. Древесину могли бы по-прежнему сжигать или выбрасывать, и претензий не было бы — ведь так велось давно. Но вот предприятие стало выпускать продукцию, на нее дали план. Работники леспромхоза решили, что если его перевыполнить, то будет сверхплановая прибыль. Как говорится, поднатужились и сделали не 400, а 700 кубометров тары. Но желанных прибылей, которые так были нужны для расширения производства и материального поощрения, не оказалось. Почему? Только потому, что экономисты комбината «Запкареллес» произвольно взяли да изменили план, увеличив его до 1 000 кубометров, а заодно и сократили прибыли. Ни точных расчетов, ни научно обоснованных данных о возможностях производства,— ничего этого нет, но зато есть основание значиться в числе не выполняющих план. Вот чем обернулась инициатива.

Недавно в Лахколамби побывали инспектора леспромхозов Карелии, партийные и хозяйственные работники. Знакомились с делами, интересовались новинкой. Ничего не скрыли хозяева. Этот опыт был перенесен в новые места. Там было сказано всем присутствовавшим:

— Вы видели, как умело, расчетливо, по-хозяйски ведется дело в Лахколамби. Берите, перенимайте все ценное из этого опыта, несите в ладонях, все сокровища леса — в наших руках!

**В. ЛОГВИНОВ.**
(Корр. «Правды»).
г. Петрозаводск.

**Ч**ЕЛЯБИНСКИЙ трубопрокатный завод выпускает сварные трубы для магистральных трубопроводов. Отвечая на почин западносибирских металлургов, коллектив предприятия обязался в четвертом квартале нынешнего года достичь проектной мощности нового стана «1220». Недавно здесь закончен монтаж установки производственной информации. Электроника обеспечит бесперебойный ритм процесса и облегчит труд людей. На снимке: начальник прокатного стана В. Ермолаев и наладчик Г. Суслов проверяют пульт управления системы.

Фото А. Хрупова.

## Отъезд на родину

Находившаяся в Москве проездом из Монгольской Народной Республики партийно-правительственная делегация Германской Демократической Республики во главе с членом Политбюро ЦК СЕПГ, Председателем Совета Министров ГДР Вилли Штофом 14 сентября отбыла на родину.

На Внуковском аэродроме, украшенном государственными флагами ГДР и СССР, делегацию провожали член Политбюро ЦК КПСС, первый заместитель Председателя Совета Министров СССР К. Т. Мазуров, секретарь ЦК КПСС К. Ф. Катушев, член ЦК КПСС, заместитель Председателя Совета Министров СССР В. А. Кириллин, кандидат в члены ЦК КПСС, заместитель министра иностранных дел СССР В. С. Семенов, первый заместитель заведующего отделом ЦК КПСС О. Б. Рахманин, член коллегии МИД СССР В. М. Фалин, заведующий отделом МИД СССР Ф. Ф. Молочков и другие официальные лица.

Среди провожавших были посол ГДР в СССР Хорст Биттнер, временный поверенный в делах МНР в СССР С. Дамбадаржа, дипломатические сотрудники посольств ГДР и МНР. (ТАСС).

## «Короли» рабочих профессий

ЛЕНИНГРАД, 14. (Корр. «Правды» Ю. Захаров). Привычным гулом станков наполнился в субботнее утро инструментальный цех завода «Электросила» имени С. М. Кирова.

**К станкам встали сегодня участники областного конкурса молодых фрезеровщиков, приехавшие из 36 районов Ленинграда и области.**

Компетентное жюри во главе с главным технологом объединения «Электросила» С. Курнаковым все учитывает: точность изготовленной детали, теоретическую подготовку. Победил С. Городков. В конкурсах на звание «Лучший молодой рабочий по профессии» победили: шофер Борис Петров из 7-го таксомоторного парка, токарь Владимир Соловьев с Металлического завода имени XXII съезда КПСС.

Конкурсы эти посвящены 50-летию ВЛКСМ.

## Благодарность за поздравления

В ответ на поздравление по случаю 70-летия со дня рождения члена Политбюро ЦК БКП, председатель Всенародного комитета болгаро-советской дружбы Цола Драгойчева прислала телеграмму на имя Центрального Комитета Коммунистической партии Советского Союза, Генерального секретаря Центрального Комитета Коммунистической партии Советского Союза Л. И. Брежнева.

«Я встретила Ваше приветствие и награждение меня орденом Ленина,— говорится в телеграмме,— как признание заслуг Болгарской коммунистической партии, которая неуклонно идет и будет идти по историческому пути, указанному Марксом и Лениным, Коммунистической партией Советского Союза, проложившей путь человечеству к социалистическим революциям».

В телеграмме говорится, что судьба болгарского народа тысячелетия была связана с судьбой братского русского народа — освободителя Болгарии от пятивекового оттоманского ига, связана с делом Коммунистической партии Советского Союза, Великой Октябрьской социалистической революции, связана с победой болгарской социалистической революции, со вторым окончательным освобождением Болгарии от монархо-фашизма и капитализма, достигнутым с решающей помощью славной Советской Армии.

Накануне столетней годовщины со дня рождения В. И. Ленина и четверти века болгарской социалистической революции, говорится в телеграмме, Болгарская коммунистическая партия, весь болгарский народ готовы повторить свою клятву в защиту вечной и нерушимой болгаро-советской дружбы, в защиту дела Великой Октябрьской социалистической революции.

Ц. Драгойчева выразила благодарность за высокое признание ее заслуг и награждение орденом Ленина и заверила, что будет и в дальнейшем служить светлому делу — болгаро-советской дружбе.

◇

Ц. Драгойчева направила также ответную телеграмму Председателю Президиума Верховного Совета Союза ССР Н. В. Подгорному, в которой, в частности, говорится: «В мире нет такой силы, которая была бы в состоянии уменьшить нашу любовь и признательность к творцам Великой Октябрьской социалистической революции, с решающей помощью которых 24 года тому назад победила социалистическая революция в Болгарии.

Всесторонняя и бескорыстная помощь советских народов в построении социалистического общества на нашей родине, сохранение нашей национальной независимости, укрепление нашего международного авторитета и социалистического интернационализма в действии, процветание нашей экономики, науки и культуры — это неисчерпаемые источники несравнимой болгаро-советской дружбы».

# ЗАПАХ БЕЛОЗЁРА

Евгений МАКСИМОВ — РАССКАЗ

Еще не шумел листопад, не стонали в небе журавли, леса не порошили багряной метелью из опавшей листвы, но осень чувствовалась и в звонком воздухе, и в горестном шепоте усыхающих камышей, и в первых пунцовых листочках рябин, и в грустном и нежном аромате зацветшего белозера — самого прекрасного из диких цветков.

Дни стояли лучезарные и тихие, как трепетная, тревожная улыбка. Исчезли береговые ласточки, а появились красновато-серые птицы: хвост с желтой полоской, крылья с белыми пятнами, на голове хохол.

— Вот и свиристель пожаловал,— вслух размышлял паромщик Трофим Гаевой,— а за ним и осень жди.

В этот день Трофиму было не по себе. С грустью смотрел на вишневый диск солнца, медленно клонившийся за далекий по-осеннему горизонт. Пора бы и паром за крюк цеплять. Но еще должны были вернуться автомашина с начальником районного управления Иваном Кононовичем, заведующая медпунктом — красивая и взбалмошная девица Зинка Агеева, колхозный шофер Ваня Разин и Петр Фролов — старый враг Трофима.

Трофим был хмур. В обед должна была приехать внучка Анька, приехать на маленьком пароходишке с облупившейся сурьмяной краской и громким названием «Кондратий Булавин». Водил его Васька Чистодарский, веселый и светловолосый сын его задушевного дружка Алексея Чистодарского, умершего от ран еще в сорок шестом.

Рисунок И. Филиппова.

Василий сказал два дня назад:

— Видел Аньку! Едет с мужем к тебе... насовсем. Ликуй! Жди в субботу. В обед я ее привезу ужо к твоему причалу. Даю долгий гудок — везу Аньку, молча шествую — не обессудь, нет ее.

С замирающим сердцем смотрел Трофим туда, где река круто поворачивала к лесу.

Там металась лишь одинокая чайка.

Сперва с горы спустилась осторожно маленькая лошаденка скучной масти со странной кличкой «Авиация», запряженная в большую скрипучую телегу с бидонами. На бидонах сидел Фролов — старик высокий и рыжий, как осенний клен, с серыми глазками, спрятанными под дремучей зарослью вислых бровей.

Трофим торопливо схватился за канат. Заскрипел тревожно настил, забурлила вода.

Через час, жалобно ревя, подлетела колхозная машина, шофер открыл кабину, высунул измазанную рожу и на весь берег закричал:

— Дядька Трофим, хочу на тот берег! Жена ждет... она у меня мо-ло-дая-я-а... а сосед тоже-е...

«Газик» подъехал уже в сумерках. Коренастый Иван Кононович *по-молодому* выскочил из машины, весь пропахший мякинной пылью и соломой.

— Табачок есть? — спросил он.

— Есть, есть.— Трофим обрадованно застучал деревянным обрубком.

Многие любили самосад паромщика за аромат. А все было просто: на стакан самосада надо мелко искрошить три листка белозёра, того самого, который распускает свои белые и нежные звездочки в пору увядания, который зовут в народе: «Ясные очи».

Паромщик торопливо выхватил заветный кисет. Он очень дорожил им. За всю трудную и долгую жизнь получил всего два подарка — саблю от командира эскадрона под Каховкой и кисет, когда уходил на гражданскую, от своей, тогда еще совсем юной Аннушки.

Когда-то кисет был хорош: из малинового бархата, со шнурком и пышными зелеными кистями.

Теперь он был не тот, выцветший, заштопанный множество раз, замасленный и без кистей. Но все равно Трофим дорожил им, этой единственной вещью, оставшейся от его Аннушки. И если б Трофим сказал незнакомому человеку, тот не поверил бы: можно ль сохранить кисет с гражданской? Односельчане верили. Многие из них видели кисет в руках паромщика в тридцатые годы и закуривали из этого кисета.

— Ну когда я тебя на отдых отправлю? — спросил, хитро щуря глаза, начальник управления.

Паромщик тоже припрятал улыбку в уголках губ:

— Видишь вона ту вербу? По ней грозой шибануло по весне, вот и стоит без листьев. Так и я бы без дела: как та верба без листьев. По мне тоже жизнь хлестко шибанула, только я не сдался, к людям поближе всегда тянулся... Так-то, начальник!

Когда умчался «газик», Трофим сказал:

— Ну, теперь явится медичка, и паром — на крюк.

Но медичка так и не пришла. Не было и «Кондратия Булавина».

«Э-эх, Ана, Ана! Совсем забыла старика»,— с тоской думал Трофим.

Тишина повисла над рекой. Только слышно было убаюкивающее журчание воды на дальнем перекате. Начинал густеть туман, он принес запах цветущего белозера с той стороны.

Белозер всегда цвел в эту пору, и его запах волновал старика, не давая покоя ночами, почему-то манил к воспоминаниям о путях-дорогах долгой, семидесятитрехлетней, жизни.

Накинув на плечи тяжелый и теплый пиджак, Трофим сел около копны сена, развел костер. И поплыли мысли одна за другой, как девчата в хороводе. Снова в памяти встали далекие-далекие дни.

◇

Лихой 1919 год.

На околице Ракитни обнял Трофим свою Аньку, оглядел последний раз долгим взглядом. Высокая, беловолосая, сероглазая, коса до пояса. На руках дочурка — тоже Анька...

И понесло Трофима по военным дорогам гражданской.

Дома в августе двадцатого случилась беда. На Ильин день попросил деревенский богатей Антон Фролов жать Аньку рожь. Наступили погожие дни, только б хлеб убирать, а сыновья ушли на Ильин праздник. Жила Анька в бедности с ребенком, хлеба не хватало, и она пошла к кулаку.

На второй день после обеда вернулись сыновья. Их было у Антона трое. Все один под одного: двухметрового роста, дюжие, рыжие, как огонь. Ни единой драки не обходилось без них.

Перед вечером Антон поехал домой править «лобогрейку». Братья притащили водки, похмелились. Издали любовались загорелыми плечами Аньки, гибким станом и красивыми, шоколадными от загара, полными ногами.

— Начнем! — приказал старший Никодим.

Братья схватили крикнувшую Аньку, снесли в кусты, легко опрокинули на землю, узлом завязали на голове платьишко...

По колючему жнивью ползла Анька, стоная и роняя беловолосую голову в колючий бодяк. На рассвете она написала обо всем Трофиму и утопилась в реке.

Дорого обошлась Антону забава сыновей: пару орловских рысаков понадобилось подарить судебному начальству, чтоб «замазать» дело.

Страшная весть нагнала Трофима в донецкой степи. Через неделю, осунувшийся и седой, он вошел в родную Ракитню. Глухая бабка Авдотья вынесла на улицу беловолосую дочурку, следом шли все односельчане. Схватил Трофим родное тельце, прижал к замирающей груди и на виду всей деревни зарыдал, повторяя одни и те слова:

— Ну что ж ты, Аннушка, мамку не сберегла? А-а?

Два дня не показывался людям. На третий вечером вышел к сухому ручью, где пролегала проселочная дорога. Глухая Авдотья сказала, что сыновья Антона должны возвращаться из Вознесенска с базара.

Ждал долго. Затухал печальный закат, где-то далеко-далеко плакала балалайка.

Братьев встретил на мосту. Помнит, как мертвенно побледнел старший — Никодим, как подносил руку к горлу Влас, но она не слушалась, все падала плетью. Младший — Петр выхватил нож.

— Тихо! — чужим, хриплым голосом приказал Трофим и вскинул японский карабин.— Давайте за Анькину душу ответ держать.

Он почти не слышал выстрела, но видел: рухнул в пыль Никодим. И тут же заело патрон.

— А-а-а! — дико прокричал Трофим, выхватывая саблю.

Он бежал быстро, но страх гнал братьев еще быстрее. На гребне берега Влас упал. Звенящая сабля стремительно описала крутую дугу, и голова Власа покатилась в сизый от пыли житняк. Младший — Петр убежал.

Вернулся из заключения Трофим через десять лет. Восемнадцатилетняя дочь, высокая и беловолосая, как мать, выбежала из ворот, закричала на всю улицу и повисла на шее отца.

Зажили Гаевые тихо, дружно. Анька вышла замуж за колхозного кузнеца Сергея. Родилась дочь. Назвали в честь бабушки — Анной.

И тут грянула война. Сергея призвали в Красную Армию, а Трофим с дочерью ушли в партизанский отряд.

В марте сорок третьего у деревни Клины Анька, раненная в голову, отстреливалась от гитлеровцев до последнего патрона. Фашисты ей, еще живой, отрезали груди и выкололи глаза.

Поднимается прибитая градом к земле кормилица-рожь, расправляет свои стебли и снова торжественно шумит на ветру. Поднялся и окреп Трофим.

Все отдавал теперь внучке Аньке, единственно родному человеку. Была она очень похожа на его Аннушку-жену и Аннушку-дочь. Тоже стройная, тоже беловолосая и с косой.

Катились годы, росла Анька. Окончила десятилетку и уехала в Смоленск — в медицинский институт.

Старик недоедал, отказывал себе даже в белье — только б внучка ходила в модных туфлях и платьях, только б хватило ей денег на все.

Перед государственными экзаменами гостила Анька у деда. Трофим достал тогда из черного, предназначенного когда-то для снарядов ящика новенькие туфли. Анька растрогалась, утерла платком глаза:

— Ну, как мне тебя, дедушка, отблагодарить?

Трофим почесал седую голову.

— В родные края на работу вертайся — это самая большая благодарность для меня... да и для всех сельчан. Врачи, ох, как нужны здеся... Народ, ведь он не забывает человеческую доброту.

— Обещаю,— тихо, но твердо сказала тогда Анька.

Потом пришло письмо: «Деда, я вышла замуж. Приезжай». Трофим обиделся и не поехал.

Вот и растил! Вышла замуж и не посоветовалась с дедом. Да что там... Теперь дед — отрезанный кусок. И обещание забудет, горестно думал старик.

Но обида скоро прошла. А письма стали приходить все реже и реже. Трофим понял: молодой муж, свои дела, свои заботы.

И вдруг капитан старенького «Кондратия Булавина» Васька Чистодарский привез радостную весть: в субботу Анька с мужем навсегда приезжает в Ракитню.

Минула суббота, не было *«Кондратия Булавина»*, не было и Аньки. Ночь выдалась туманная, волнующе и грустно пахло белозёром, звезды мигали еле-еле. В деревне гармонь вполголоса рассказывала о сотне юных бойцов-буденновцев, не вернувшихся из разведки...

Алешка Горев играет. «Один он сидит или с Глашей?»— думал старик. Он вспомнил почему-то, что было время, когда он, молодой, сидел со своей Аннушкой и играл какую-то другую песню, а звезды были все такие же, и река, и туман.

Ногу отрезали Трофиму пять лет назад. Тогда в ледоход перевозил на лодке доярку Ольгу Нилову с приступом аппендицита. Когда плыл назад, лодку опрокинуло...

— Черт с ней... с ногой-то! Допрыгаю и на одной,— успокаивал односельчан Трофим,— с одной даже легче. Зато человека спас. Ей еще жить долго, удовольствия всякие чувствовать... детишек рожать.

С тех пор сельчане с тоской смотрели, как ковыляет старик на деревяшке к своему парому. Женщины украдкой утирали слезу.

И однажды старик вдруг со злостью накричал на женщин:

— Вот что! Не нужно мне ваших жалостей! Я хорошо прожил жизню... И сейчас мне почет: председатель в президиумы сажает, начальство районное — за ручку со мной, уважают... Внучка в люди вышла. Доживите до такой чести! И неча слезу по мне бросать. Тоже, нашли неудачника!

★

«Кондратий Булавин» появился на рассвете, как призрак из тумана. Трофим услышал плеск волн о берег и заковылял к воде.

Пароход шел молча, и сердце у старика забилось рывками.

Забыла Анька! Молчит «Булавин»... Опустив голову, старик захромал к шалашу.

И в этот миг резко и призывно раздался над водой долгий гудок.

с. Ключики
Смоленской области.

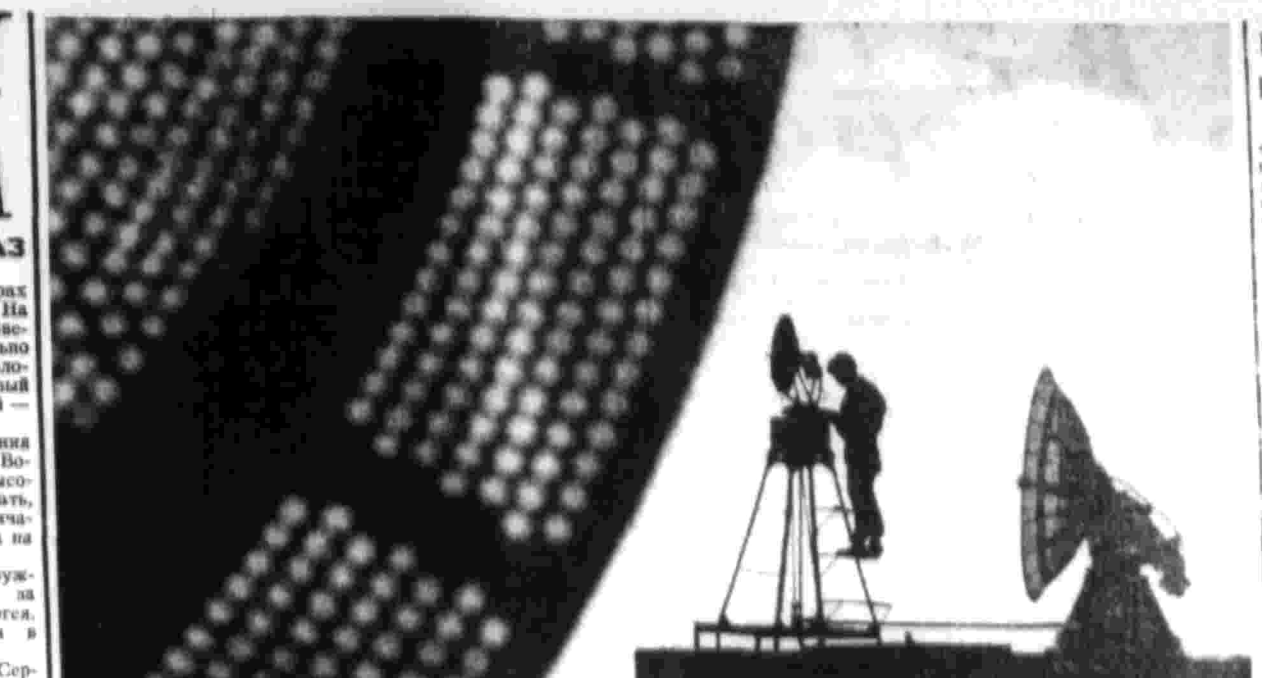

Обуздать стихию, уберечь посевы, сады и виноградники от града — над этой проблемой работают сотрудники Высокогорного геофизического института Главного управления гидрометслужбы. С помощью радиолокаторов они обнаруживают градовую зону в облаках и затем расстреливают ее из орудий специальными снарядами. Фото А. [illegible]

## КАТТА БАЙРАМ — ПРАЗДНИК ДРУЖБЫ

ДУШАНБЕ, 14. (Корр. «Правды» Г. Каландаров). Сегодня на республиканском стадионе имени М. В. Фрунзе состоялось закрытие декады узбекской литературы и искусства в Таджикистане.

[illegible]

[illegible] Ш. Рашидов и первый секретарь ЦК Компартии Таджикистана Д. Расулов.

## ОЧЕРЕДНОЙ НОМЕР ЖУРНАЛА

Постановлением Центрального Комитета КПСС «О работе Добринского райкома партии Липецкой области» открывается очередной, восемнадцатый номер журнала ЦК КПСС «Партийная жизнь». В нем напечатана передовая статья «Отчеты и выборы в первичных парторганизациях».

Журнал начинает публикацию нового цикла статей под рубрикой «Ленинские принципы партийного строительства». В номере печатается статья В. Степанова «В. И. Ленин о руководящей роли партии в коммунистическом строительстве». Со статьей «Обогатить и приумножать революционные традиции» выступает первый секретарь ЦК Компартии Молдавии И. Бодюл.

Вопросам организационно-партийной работы посвящены статьи: «Достижения науки и передовой практики — в сельское хозяйство», «Решения и их выполнение». Под рубрикой «Будни партийных групп» — статья «Партгруппа в смене».

Опыт идеологической работы освещается в статье «Парторганизация и научно-техническая интеллигенция», в корреспонденции «В домах политпросвещения». Под общим заголовком «Навстречу великой ленинской дате» публикуется обширная информация из местных партийных организаций.

В разделе «Из жизни коммунистических и рабочих партий» напечатана статья Тууре Лехена «Боевой авангард рабочего класса Финляндии».

## В честь юбилея газеты

14 сентября в Колонном зале Дома союзов состоялось торжественное собрание коллектива редакции московской областной газеты «Ленинское знамя», ее рабочих и сельских корреспондентов. Оно было посвящено 50-летию газеты и вручению ей ордена Трудового Красного Знамени.

На собрании присутствовал кандидат в члены Политбюро ЦК КПСС, первый секретарь МГК КПСС В. В. Гришин. Здесь же находилась делегация Софийской окружной организации Болгарской коммунистической партии во главе с членом ЦК БКП, первым секретарем окружкома Григором Стойчковым.

С большим воодушевлением участники собрания избрали почетный президиум в составе Политбюро ЦК КПСС.

Затем первый секретарь МК КПСС В. И. Конотоп зачитал Указ Президиума Верховного Совета СССР о награждении газеты орденом Трудового Красного Знамени и под бурные аплодисменты прикрепил награду к знамени газеты.

С приветствиями к «Ленинскому знамени» обратились представители центральных газет, предприятий, а также первый секретарь Софийского окружкома БКП Григор Стойчков и другие.

Участники собрания с большим подъемом приняли текст приветственного письма ЦК КПСС, Президиуму Верховного Совета СССР и Совету Министров СССР.

(ТАСС).

# «МИКРОКЛИМАТ» ДЕТСКОГО КОЛЛЕКТИВА

***31 августа в «Правде» была опубликована статья заведующего Москворецким районным отделом народного образования Москвы Г. Гасилова «Союз школы и улицы». В ней рассказывалось о новом начинании столичных педагогов — создании школ с продленным днем по месту жительства. Статья вызвала живой интерес у педагогов и родителей. В ряде писем высказывается просьба подробнее рассказать об опыте работы с детьми по месту жительства. Выполняя пожелание читателей, мы публикуем еще одну статью на эту тему.***

Десять лет назад мне поручили возглавить коллектив педагогов детского дома. Дом только что открылся. Ребят сюда прислали отовсюду, и мы находились в сложной, организационной поре. Никакого коллектива. Воспитанники разболтанные, с безобразными привычками и поведением.

Особенно трудно было вечерами, перед сном. Только в спальнях выключали свет, как начинался «кошачий концерт»: визг, барахтанье, брань. Воспитатели,— их у нас, кстати сказать, не хватало,— извелись вконец.

— А что если попробовать соединить в отряды старших и младших? — высказал я однажды последнюю надежду.

— Да вы что! — ахнула одна из воспитательниц.— Хотите, чтобы «Огурец» и малышей научил ругаться?

— Все же давайте попробуем опереться на самих ребят.

И вот мы создали новые отряды, по 10—12 человек в каждом. Во главе поставили старших мальчиков и девочек. Им на «воспитание» передали малышей. И что же?

Для малышей отбой установили на час раньше. Пока они готовились ко сну, те, что постарше, смотрели телевизор, читали или просто гуляли на улице. А когда приходили в спальню, где крепко спали малыши, все, как один, на цыпочках пробирались к своим постелям. Ни войны подушками, ни «кошачьих» концертов.

Окрыленные первым успехом, взрослые воспитатели стали действовать смелее и свободнее. Их работа все дальше уходила от надзирательства, окрашивалась какой-то уютной семейной теплотой, заботливой возней в отрядах. Они не командовали, не указывали, не наставляли. Это за них делали сами ребята-командиры.

Отряды на наших глазах *превращались в дружные коллективы.* Отношения старших и младших приобретали все признаки отношений братьев и сестер в большой трудовой семье. Старшие обучали младших ремонтировать одежду: пришивать воротнички, гладить форму, водили ребят в баню, проверяли домашние задания. Ну, а маленькие изо всех сил старались заслужить похвалу «больших».

Разновозрастные отряды — не наша выдумка. Их впервые применил А. С. Макаренко в своей коммуне имени Ф. Дзержинского. Наблюдая за жизнью воспитанников, педагог увидел, что «малыши, обособленные от других возрастов, попадают в искусственное состояние. В таком коллективе не было постоянного влияния более старшего возраста, не получалось преемственности поколений, не получалось морального и эстетического импульса, который исходит от старших братьев, от людей, более опытных и организованных, и, главное, от людей, которые в известном смысле составляют образец для малышей».

Тончайший психолог А. С. Макаренко также заметил, что в коллективе сверстников всегда существует тенденция «уходить» от устремлений всей школы, замыкаться в кругу групповых интересов одного возраста. Легко представить, какая опасность таится в этой тенденции для воспитания коллектива. Человеку, который с детства приучен видеть и чувствовать лишь нужды ближайшей группы приятелей, трудно переключаться на широкие общественные дела, воспринимать, как реальность, требования общества и государства.

Известный советский педагог нашел формы, в которых коллективистская психология формируется самым естественным и надежным образом. И ключом к этому служит организация разновозрастных отрядов. Читатели книг А. С. Макаренко хорошо знают, каким могучим воспитательным фактором и в колонии, и в коммуне был совет командиров — главный исполнительный орган самоуправления. Чем только не объясняли беспримерный авторитет и влиятельность этого органа: романтичным названием, спецификой времени, особым контингентом воспитанников. А ведь ларчик открывался просто. Совет командиров комплектовался не по принципу представительства от каждого класса или параллельных классов, а из командиров отрядов. В совете собирались самые старшие, а стало быть, самые сознательные и авторитетные воспитанники, среди которых многие были комсомольцами. Не считаться с мнением такого органа не посмел бы даже самый отпетый озорник.

Современные последователи *замечательного педагога,* к сожалению, не всегда видят это. Вот типичный пример распространенной ошибки. Директор школы, заметив мальчишку, опоздавшего на урок, решает действовать. Вместо самого провинившегося он приглашает для объяснений старосту:

— Сегодня в вашем классе Иванов опять опоздал. Прошу разобраться и принять меры.

Староста печально смотрит на директора и просит:

— Лучше вы сами... Меня он все равно не послушает.

Пытаясь применить эффективный прием, директор упустил из виду существенную деталь. Макаренко приглашал на беседу не старосту класса, а командира разновозрастного отряда. Разница здесь очень большая. В кругу сверстников авторитет старосты, конечно, не настолько велик, чтобы с ним ребята особенно считались. В разновозрастном отряде совершенно другой психологический «микроклимат». Во-первых, здесь всего 10—12 человек, да и те мал мала меньше. Во-вторых, командир — это обязательно старший ученик, как правило, комсомолец. Виноватый [illegible] в разговоре с таким человеком [illegible], а это и есть та пружина, на которой держится [illegible] педагогическое действие».

Успех работы «школ с продленным днем по месту жительства», о которых рассказал Г. Гасилов, во многом определяется тем, что отряды в этих школах создаются именно разновозрастные. Попробую показать это на примере наиболее знакомой мне московской школы № 524.

Девятиклассник Коля Чесноков не слыл в кругу сверстников активной личностью, способной кем-то руководить. Но вот появились разновозрастные отряды. Как самого старшего из ребят, проживающих в подъезде большого дома, его назначили командиром.

— Хорошо,— согласился Коля.— Только Крамера вы сами воспитывайте. Я за него отвечать не буду.

Крамера знала вся школа. Имя этого третьеклассника склонялось на всех собраниях, красовалось в стенных газетах, терзало учителей, как символ их педагогического бессилия.

*Директор школы* И. Р. Бирюков не стал настаивать: «Ладно, не отвечай за Крамера,— сказал Коле.— Но помни: он все-таки в твоем отряде». Педагог видел дальше девятиклассника. Он знал: настанет время — и сами ребята возьмутся за шалопая.

Вскоре отряд Чеснокова стал дружной силой. Однажды вечером на квартире у Коли собрались все одиннадцать его членов. Командир доложил план действий. Ребята принялись за «педагогику».

Крамер даже не заметил, *как это получилось. Сначала* по утрам мимо его дверей «невзначай» стали проходить ребята. Вместе с ними мальчишка шел в школу. На переменах рядом с ним оказывался тоже кто-нибудь из отряда. Часто подходил сам Коля. Домой тоже обычно шли все вместе. Вот после школы Крамер появился на улице, а ему навстречу идет с футбольным мячом Коля Боровлев. Оказывается, в его команде как раз сегодня не хватает нападающего, и Крамеру предлагается занять почетную вакансию.

В половине четвертого над площадью микрорайона звучит горн. Это значит — хватит гулять, пора садиться за домашние задания. Корпеть над задачей? Зубрить стихотворение? Но куда денешься, если над душой стоят два отрядовца постарше? Приходится учить уроки. Вечером то же самое. В школьном кинотеатре новый фильм. Опять у дверей все двенадцать...

Месяц жизни с отрядом изменил мальчишку. Он втянулся в учебу, прекратил «художества». В дневнике появились даже четверки.

Вскоре новая организация коллектива стала привычной для всей школы. Каждый вечер командиры отрядов докладывают дежурному по школе о готовности своих подопечных к завтрашним урокам. Дежурный составляет общую «сводку» дня, доводит ее до сведения директора и учителей. Наутро, начиная работу, педагог знает, кто не готов к уроку и почему.

По субботам заседает совет командиров. В его работе обязательно участвуют директор школы, пионервожатый, секретарь комитета комсомола, председатель совета дружины, командиры отрядов и все свободные учителя. На каждом заседании выслушивают два-три их отчета.

Кстати, активность командиров не ограничивается дворами, улицей, квартирами. Не менее значительна их роль и в самой школе. Если на каком-нибудь уроке произошел «срыв», учитель на ближайшей же перемене разыскивает командира отряда и просит его побеседовать с нарушителем. Ребятам, конечно, нравится, когда учитель вот так просто, по-деловому обращается к ним за поддержкой или советом. И педагоги довольны. Теперь дисциплинарные функции отлично выполняют старшие ребята.

Коренным образом изменилась и структура родительского комитета школы. Он образуется из родителей-активистов, которые назначаются в помощь каждому разновозрастному отряду. Выгоды новой структуры очевидны. Она позволяет родителям помогать школе быстро, конкретно и как раз там, где эта помощь всего нужнее.

Не замирает жизнь в школе и летом. В это время деятельность отрядов активизируется в еще большей степени. А вместе с этим широким фронтом развертывается работа комсомола и пионерской организации. Кстати, структура отрядов целиком сохраняется и в летнем школьном лагере. Так воспитательный процесс становится непрерывным. И непрерывным оказывается эффективное влияние педагогов, родителей, общественности на школьников всех возрастов.

В. КУМАРИН.
Научный сотрудник НИИ теории и истории педагогики Академии педагогических наук СССР.

# АРЕНДА С ИЗЪЯНОМ

*Письмо в «Правду»*

Можайск богат историческими памятниками. Десятки тысяч людей ежегодно приезжают на Бородинское поле — поле русской славы. Выдающимися произведениями русской архитектуры являются и Никольский собор, воздвигнутый на окраине Можайска в 1802—1814 годах, Лужецкий монастырь, основанный в 1408 г., и другие памятники.

Научное, познавательное и эстетическое значение их велико. И государство не жалеет средств на восстановление и реставрацию наиболее ценных творений зодчих. Только в нашем районе израсходовано свыше трехсот тысяч рублей на возвращение в культурный фонд страны церкви Рождества в селе Бородино и знаменитого Никольского собора, на реставрацию Лужецкого и Колочского монастырей, церкви в селе Тропарево, разрушенных во время Великой Отечественной войны.

Деньги затрачены немалые. Но щедростью государства нельзя злоупотреблять. Я это говорю в упрек производственному бюро по охране и реставрации памятников культуры нашей области.

По положению памятники культуры можно сдавать в аренду предприятиям и организациям, оговаривая в договорах охрану, а может быть, и соответствующий ремонт за их счет.

Около двух лет назад исполком областного Совета передал основные усадьбы Уваровых в селе Поречье с парком на баланс Министерству электронной промышленности СССР. Министерство производит ремонтно-реставрационные работы по проектам, согласованным с органами государственной охраны памятников, и собирается открыть там дом отдыха. Правильно это решение? Вне всякого сомнения!

А вот средства, выделенные на ремонт бывшего Никольского собора в Можайске областным советом профсоюзов и добровольным обществом «Спартак», можно сказать, выброшены на ветер. Затрачен впустую и почти трехлетний труд Московских научно-производственных реставрационных мастерских. Облпрофсовет и ДСО оборудовали в соборе хороший спортивный зал с раздевалками и прочими подсобными помещениями. Истратили на это ни много ни мало — 90 тысяч рублей, а на содержание штата по охране собора им денег не хватило, и договор на аренду собора пришлось расторгнуть.

Какое-то время спустя производственное бюро нашло другую организацию, желающую организовать в соборе цех по производству спортивного инвентаря. Но дело застопорилось из-за разногласий о размере аренды.

Беспризорность памятников древнего зодчества, на мой взгляд, порождена тем, что производственное бюро больше увлечено коммерческой стороной дела.

Есть и еще вопрос, который тревожит городской Совет и местное отделение добровольного общества,— это распыление средств, которое нередко допускается при проведении ремонтно-восстановительных работ.

В Лужецком монастыре с 1961 года ведутся реставрационные работы, а конца им пока не видно. Уже три года одет строительными лесами Колочский монастырь, но реставрационные работы не продвинулись ни на шаг. Ровно год простояла в строительных лесах и церковь в Тропареве.

Видимо, Министерству культуры РСФСР и производственному бюро области надо четче продумать планирование работ.

Л. СМИРНОВА.
Заместитель председателя горсовета.
г. Можайск
Московской области.

# ГЛАВНОЕ НАПРАВЛЕНИЕ

(Окончание. Начало на 1-й стр.)

вацко-советской дружбы получили еще один удар по своим планам и расчетам.

Но это отнюдь не означает, что империалисты отказались от попыток и дальше плести сети интриг против социалистического содружества.

Факты говорят об обратном. [illegible] направленную [illegible] грубо [illegible] КПСС и других братских партий, [illegible] по-прежнему [illegible] «[illegible]». Что кроется за этими призывами? [illegible] в Румынии английский министр иностранных дел Стюарт, под «великодушным курсом» социалистических стран не понимает [illegible] ... Иными словами [illegible] выражение в попытках подорвать Чехословакию из социалистического содружества с помощью открытой контрреволюции, запугивая НАТО [illegible] ради достижения [illegible] цели — ослабления позиций мировой социалистической системы, прорыва ее отдельных звеньев. Наиболее циничное выражение этот курс нашел и в новой восточной политике Бонна, в шумихе «наведения мостов», провозглашаемой в Вашингтоне, Лондоне и столицах других стран Североатлантического блока.

Только люди, вольно или невольно попадающие в паутину хитросплетений политики империализма, могут не отдавать себе отчета в том, к каким тяжелым последствиям может привести курс на национальную обособленность, на противопоставление его общим интересам всех социалистических стран. Наши враги не случайно сейчас рукоплещут югославским руководителям, активно включившимся в разноголосый хор хулителей интернациональных действий Советского Союза и других братских стран в защите социалистических завоеваний чехословацкого народа. Политика «неприсоединения», всячески рекламируемая югославскими руководителями, на деле оборачивается сегодня против интересов самой Югославии.

Империалистическая реакция хорошо понимает, что сила социализма в единстве братских стран и народов. Поэтому ее идеологи с таким ожесточением атакуют это единство, разрабатывают всевозможные теории и планы «размывания» и «эрозии» социалистического содружества. Рупоры боннских реваншистов, махровой реакции в США, Англии, Италии и других странах НАТО, раздувая клеветническую кампанию против социалистического содружества, одновременно стремятся отвлечь внимание трудящихся капиталистических стран от насущных задач борьбы за свои жизненные интересы, за мир и безопасность народов.

Главным направлением политики КПСС и других братских партий была и остается задача неуклонного укрепления единства социалистического содружества, мирового коммунистического движения и национально-освободительного движения. Этот курс получает [illegible] оценку и признание [illegible] широчайших [illegible] различных стран.

«События в Чехословакии, [illegible] в резолюции, принятой на заседании [illegible] финской [illegible] «Поджигатели войны и фашизма» [illegible] борьба между социализмом и капитализмом, борьба сил мира и войны [illegible] Варшавского Договора [illegible] и [illegible] дружба и мир».

Необходимость укрепления единства действий всех антиимпериалистических сил, активизации борьбы народов в защиту мира и безопасности настоятельно диктуется всем ходом развития событий на международной арене.

Вашингтон до сих пор [illegible] вопреки требованиям мировой общественности о необходимости немедленного прекращения бомбардировок и других актов агрессии против ДРВ, восстановления мира в Юго-Восточной Азии. Как заявил [illegible] в своем выступлении на этой неделе президент Джонсон, правящие круги США по-прежнему пытаются навязать какие-то свои условия мирного урегулирования вьетнамского вопроса, требуют «взаимных уступок» со стороны ДРВ. В этих условиях становится особенно ясным, почему до сих пор не сдвинулись с мертвой точки переговоры в Париже между представителями США и ДРВ. Судя по признанию «Нью-Йорк таймс», в Пентагоне угрожают расширением американских бомбардировок во Вьетнаме.

Но, как показывает ход военных действий во Вьетнаме, ставка на наращивание эскалации «грязной войны» не сулит американским агрессорам ничего, кроме новых поражений. Героический вьетнамский народ успешно срывает операции американского военного командования. Западная печать сообщает в эти дни об успехах народных освободительных сил под Тайнинем и в других районах Южного Вьетнама. Борющийся Вьетнам опирался и опирается на возрастающую поддержку Советского Союза и других социалистических стран, на солидарность всех миролюбивых сил на международной арене.

Решительное осуждение народов вызывают также попытки империализма вновь осложнить обстановку на Ближнем Востоке. Правители Тель-Авива предприняли на этих днях серию провокационных обстрелов Суэца и других городов и сел Объединенной Арабской Республики. Провокаторы получили достойный отпор. Интересы мира требуют, чтобы Израиль не только прекратил опасную игру с огнем на границах арабских государств, но и безоговорочно выполнил решения Совета Безопасности, возвратил все незаконно захваченные земли арабов.

Анализ положения на европейском континенте говорит о том, что империалистические силы [illegible] [illegible] напряженность. Особенно [illegible] характер носят действия правительства «большой коалиции» в ФРГ. Канцлер Кизингер [illegible] с заявлением правительства, что страна НАТО в [illegible] пересмотреть [illegible] военной стратегии этого агрессивного блока, резко увеличить численность вооруженных сил НАТО и гонку вооружений.

Западногерманская печать [illegible] что [illegible] поездку в США [illegible] представителя боннского канцлера Гутенберга, утверждает, что Бонн [illegible] «понимание» его позиций» за океаном.

В качестве предлога для давления на своих союзников Бонн ныне раздувает провокационную шумиху о каком-то «нарушении статус-кво» в Европе и связи с вводом войск социалистических стран в Чехословакию. Но эта шумиха не может ввести в заблуждение европейские народы. Если кто и пытается нарушить существующее положение в Европе, так это боннские реваншисты, домогающиеся ревизии послевоенных границ.

Советский Союз, другие социалистические страны, все миролюбивые народы бдительно следят за крайне опасными маневрами Вашингтона и Бонна и их партнеров. Они преисполнены решимости сорвать любые попытки империалистической реакции с помощью силы решать международные проблемы, готовы дать достойный отпор посягательствам агрессоров на завоевания социализма, свободу и независимость народов. Верные ленинским принципам в своей внешней политике, советские люди будут и впредь крепить отношения дружбы и сотрудничества с братскими странами социализма, единство действий со всеми антиимпериалистическими силами на международной арене.

Николай БРАГИН.

# ЗАЯВЛЕНИЕ ЧЕХОСЛОВАЦКОГО ПРАВИТЕЛЬСТВА

ПРАГА, 14. (ТАСС). На состоявшейся вчера сессии Национального собрания ЧССР Председатель правительства О. Черник выступил с заявлением правительства о современном положении ЧССР, сообщает агентство ЧТК.

Во вступительной части своего доклада он кратко охарактеризовал деятельность правительства в послеянварский период, подчеркнув большое положительное значение январского и майского пленумов ЦК КПЧ. Вместе с тем О. Черник указал, что в ходе общественного процесса обнаружились серьезные слабости в доянварском и послеянварском развитии. Слабые стороны, сказал он, проявились и в практическом применении политики, закрепленной в правительственном заявлении.

Основной линии послеянварской политики, принятой большинством народа, были противопоставлены экстремистские тенденции, как догматические, ведущие к возврату назад, так и правые, которые, фальшиво обобщая ошибки нашего развития после 1948 г., приходили к отрицанию руководящей роли партии, к сомнениям или даже к открытому отрицанию социализма. Проявление и наличие таких тенденций было политически благоприятным [illegible] к интересам и целям нашего общества.

В короткий отрезок времени в течение нескольких месяцев, продолжал докладчик, наше развитие в ряде случаев приобрело характер неустойчивости и неуправляемости. Мы не сумели вовремя сделать анализ тенденций, которые касались как внутриполитического устройства страны, так и их последствий для нашего международного положения.

Перейдя далее к задачам нынешнего периода, О. Черник заявил:

Наша страна и впредь будет продолжать послеянварский социалистический путь развития, каким он определен в документах, принятых Коммунистической партией Чехословакии — руководящей силой нашего общества. Когда ситуация потребует от нас определенного упорядочения задач, намеченных правительством.

Перед лицом реальности последних месяцев и недель мы, как и раньше, заявляем, что являемся и впредь составной частью социалистического содружества государств, с которыми нас связывают общие цели и интересы. Мы полны решимости в интересах наших народов развивать и укреплять взаимные отношения.

Говоря о результатах переговоров в Москве, О. Черник заявил: Мы глубоко убеждены, что политическое решение создавшегося положения отвечает интересам наших народов и национальностей, находится в полном соответствии с чувствами нашего рабочего класса, крестьянства и интеллигенции, а также с интересами социализма общественного строя, основанного на таких демократических правах и свободах, которые не может дать народу никакая буржуазная демократия.

Правительство представляет Национальному собранию первые проекты, которые необходимо как можно быстрее реализовать. Оно также хочет информировать о методах осуществления выводов Московских переговоров. В своей политической деятельности правительство будет опираться на Национальный фронт и его организации, объединяющие трудящихся городов и деревень.

Выводы Московских переговоров представляют собой политический документ — комплекс неотложных шагов, направленных на постепенную нормализацию жизни нашего общества, ведущих к укреплению социализма в ЧССР, к упрочению власти трудящихся, социалистического общества.

Все органы Национального фронта, Национального собрания, правительства Чехословацкой Социалистической Республики, все ступени руководства нашего общества и весь чехословацкий народ — рабочий класс, крестьянство и интеллигенция, — народы и национальности нашей страны должны ныне считать своей неотложной задачей честное и последовательное выполнение принятого соглашения. Весьма неразумно полагать, будто возможно лишь его формальное осуществление. Нам необходима порядочная, честная и разумная политика для создания гарантий того, что дальнейшее социалистическое развитие будет проходить в условиях консолидации, что будет и впредь обеспечена руководящая роль КПЧ, что наша социалистическая система и социалистическое строительство будут и в дальнейшем всесторонне укрепляться.

Вместе со всем правительством нашей республики я убежден в том, что наш народ создаст также гарантии социалистического развития в Чехословакии. Первые шаги к созданию таких гарантий сделает сегодня Национальное собрание, которое должно принять неотложные законодательные меры.

Докладчик указал, что правительство сосредоточит в ближайшее время свое внимание прежде всего на решении актуальных задач, в том числе на необходимости осуществить принципиальные изменения в государственно-правовой организации взаимоотношений между чешским и словацким народами на принципе социалистической федерации.

Докладчик затем остановился на задачах, стоящих перед вооруженными силами Чехословакии в деле обеспечения обороны республики. Он призвал армию к повышению боевой готовности и выполнению стоящих перед ней задач по всесторонней и надежной охране западных границ государства и социалистического строя от внешних врагов. Правительство обязало министра внутренних дел и министра национальной обороны [illegible] [illegible] обязательства [illegible] в городах, главным образом в Праге, Брно и Братиславе.

В эти дни, продолжал О. Черник, осуществляется [illegible] войск пяти государств из городов и сел и отведены [illegible] места. Что касается авиации, то она [illegible] на выделенных для нее аэродромах. Все проблемы, связанные с постепенным отходом войск, оперативно решают министерства национальной обороны и министерство иностранных дел. Полный отвод войск пяти государств Варшавского Договора будет осуществляться постепенно, по мере нормализации положения, заключающейся в дальнейшем укреплении позиций социализма.

Все органы государства и Национального фронта должны решительно осуществлять шаги, направленные на нормализацию жизни, на усиление влияния Национального фронта и его руководящей силы — КПЧ, на развитие социализма, шаги, ведущие к ослаблению правых и других экстремистских сил, к укреплению социалистического содружества и ослаблению влияния мирового империализма на его развитие. Мы требуем, чтобы печать, радио и телевидение как можно яснее освещали вопросы нормализации.

Мы верим, что наш народ, рабочий класс, крестьянство и интеллигенция во всей полноте поймут нынешнюю сложную обстановку и поддержат процесс консолидации. Из этого процесса социализм должен выйти еще сильнее, а наша социалистическая республика — еще прочнее.

Правительство заявляет, что и в дальнейшем будет укреплять оборонительную систему государств Варшавского Договора, последовательно выполнять принятые на себя обязательства.

Будет создан Совет обороны государства, который начнет свою деятельность в самое ближайшее время.

Остановившись далее на внешнеполитической деятельности правительства ЧССР, О. Черник сказал:

Мы заверяем всех своих друзей и противников, что Чехословакия является и останется социалистической страной, составной частью социалистического содружества. Основная ориентация нашей внешней политики не меняется.

Что касается наших дальнейших действий в области международных отношений, то правительство будет проводить политику, основы которой заложены январским пленумом ЦК КПЧ и программным заявлением правительства от 24 апреля этого года. Правительство считает, что главной задачей в этой области является обеспечение мирных условий развития социалистического общества, самостоятельности и безопасности страны. В духе этих задач и в соответствии с выводами Московских переговоров правительство будет прилагать усилия, направленные на расширение сотрудничества с социалистическими странами, и, руководствуясь принципами соблюдения взаимности, выполнит все обязательства, вытекающие из двусторонних и многосторонних договоров и соглашений.

Правительство ЧССР заявляет, что в соответствии с целенаправленными усилиями по созданию условий для полной нормализации нашего внутриполитического положения оно будет продуманно и реалистически проводить внешнюю политику в интересах безопасности, в интересах всех тех, с кем мы связаны едиными миролюбивыми целями. Мы не допустим ослабления международных позиций нашей страны или нанесения ущерба интересам мира и безопасности, интересам социализма, в будущее которого у нас и во всем мире мы верим, и всеми силами будем способствовать его развитию.

Учитывая жизненные интересы ЧССР и интересы других социалистических стран, мы будем и в дальнейшем расширять сотрудничество со всеми прогрессивными силами мира и давать отпор попыткам империалистических сил, направленным против мира и безопасности народов, против социализма. Одной из главных задач своей политики правительство считает посильное внесение вклада в укрепление европейской безопасности. Правительство будет придерживаться принципа координации действий социалистических стран по международным вопросам и особенно по таким вопросам, которые касаются обеспечения мира и безопасности в Европе. Мы будем и в дальнейшем оказывать сопротивление милитаристским, реваншистским и неонацистским силам в ФРГ, усиление которых представляет опасность для мирного развития Европы.

Оратор остановился затем на вопросах экономической жизни страны. В этой связи он охарактеризовал задачи в области развития промышленности, сельского хозяйства, жилищного и культурно-бытового строительства, обеспечения населения продуктами и товарами, а также коснулся других вопросов, связанных с повышением жизненного уровня народа.

Правительство, заявил докладчик, подтверждает в принципе главные направления и задачи народнохозяйственных директив на 1969 год. Для внесения возможных и необходимых поправок, обеспечивающих экономическую стабильность и вытекающих из детальной и комплексной оценки положения и его развития, правительство просит Национальное собрание предоставить ему необходимые полномочия.

В этой связи правительство подтверждает свою волю продолжать создание условий для социально-экономического выравнивания Словакии до уровня чешских областей. Это касается также некоторых пограничных областей.

О. Черник отметил большое значение для развития народного хозяйства Чехословакии экономического и научно-технического сотрудничества со странами СЭВ, и прежде всего с СССР. Он сообщил, что правительство обсудило и утвердило предложения, направленные на совершенствование международного социалистического разделения труда и деятельности СЭВ.

Высокая степень ориентации нашей экономики на страны СЭВ и связь с ними в области поставок сырья, продуктов питания, сбыта наших изделий остается и на будущее составной частью нашей экономической политики при одновременном развитии отношений с мировой экономикой на принципах взаимной выгоды, заявил О. Черник.

Развитие наших экономических связей с этими странами, прежде всего с Советским Союзом, является жизненно важным для нашей страны, и следует подчеркнуть значение их углубления и расширения.

Это дело требует поисков и обсуждения на всех уровнях возможностей развития взаимовыгодного экономического сотрудничества с СССР и другими социалистическими странами с целью достижения высокой эффективности взаимных экономических связей. В этом отношении свои результаты уже дали последние переговоры 10 сентября 1968 года в Москве, где на уровне председателей правительств было подписано соглашение о поставках природного газа из СССР в ЧССР и о сотрудничестве при строительстве газопровода на советской территории. На этих переговорах был обсужден ряд других важных экономических вопросов.

Чехословацкое правительство высоко оценивает упомянутые соглашения. Они обеспечивают качественным сырьем развитие нашего народного хозяйства на долгие годы на приемлемых экономических условиях, а также снабжение населения.

На сегодняшнем заседании Национального собрания, сказал далее докладчик, я хочу подчеркнуть искреннее стремление руководителей КПСС и Советского правительства решить весьма чутко и с пониманием все вопросы, которые волнуют народы обеих стран.

Правительство и впредь будет поддерживать развитие экономических и научно-технических связей со всеми другими государствами мира на основе равноправия, взаимной выгоды и исключения дискриминации.

Докладчик кратко охарактеризовал задачи, связанные с проведением в жизнь экономической реформы, подчеркнув, что правительство считает необходимым осуществлять принятую принципиальную программу экономической системы управления народным хозяйством.

Затем докладчик остановился на проблемах, связанных с осуществлением социалистической демократии. Он заявил, что в качестве одного из основных принципов здорового развития социалистического общества правительство выдвинуло принцип строгого соблюдения социалистической законности, ее дальнейшего укрепления и устранения ошибок, допущенных в истекший период развития.

Функционирование государственных органов, последовательный порядок и сознательная дисциплина всех работников должны основываться на полном уважении действующего правопорядка, сказал О. Черник. Всякое нарушение действующих законов правительство будет рассматривать как ослабление его усилий, направленных на консолидацию, и будет принимать меры против любого нарушения законности.

Правительство, подчеркнул он, заявляет, что чехословацкие органы в случаях, строго установленных законом, могут посягать также на личные права и свободу граждан в соответствии с чехословацкими законами и в рамках этих законов.

Докладчик указал на необходимость обеспечить надлежащую охрану интересов республики и не дать возможности использовать гражданские свободы для нанесения ущерба интересам государства и социалистического общества.

Мы должны также открыто сказать, заявил он, что для защиты социалистических завоеваний народа, в борьбе против тех сил, которые захотят организованно выступить против социалистического строя, против интересов республики и ее народа, против действующих законов нашей республики, правительство использует все средства, имеющиеся в распоряжении государства.

Составной частью нашей демократической системы являются нормы, защищающие общественный строй. Мы хотим заверить наш народ, что нарушители этих норм не смогут рассчитывать на наши терпение и благосклонность.

Остановившись на роли средств массовой информации в современном обществе, О. Черник указал на повышение требований, предъявляемых к деятельности всех средств массовой информации, и подчеркнул их большую ответственность перед социалистическим обществом. Он отметил, что неправильное понимание демократии позволило в средствах массового воздействия зазвучать и экстремистским голосам, выступающим с позиций отрицания всего, чего чехословацкий народ добился за истекшие двадцать лет.

Правительство осуществляет меры контроля за печатью, радио и телевидением и руководство ими, чтобы интересы республики не были поставлены под угрозу.

Правительство, сказал докладчик, через свои органы будет оказывать влияние на средства массовой информации в том смысле, чтобы печать, радио и телевидение поддерживали политику правительства и уважали интересы государства. Оно принимает меры, которые обеспечат, чтобы дело не доходило до неправильного освещения политических вопросов, противоречащего интересам государства и его конституционных органов.

Исходя из этого, правительство внесло на рассмотрение Национального собрания проект закона о некоторых мероприятиях в области периодической печати и других средств массовой информации. На основании этого закона учреждается комитет по делам печати и информации в центре и комитет по делам печати и информации в Словакии.

В интересах ускоренного создания условий для нормализации внутренних отношений в государстве, продолжал О. Черник, для обеспечения спокойствия и порядка, охраны прав и защиты интересов наших граждан мы считаем необходимым уже сегодня внести на одобрение Национального собрания проект временных законодательных изменений. По нашему убеждению, этим самым будет создана законная основа для принятия необходимых мер с целью обеспечения общественного спокойствия и порядка.

Как известно, министерство внутренних дел приняло решение не утверждать устав «Клуба 231». Оно отклонило также просьбу «Клуба беспартийных активистов» о выдаче разрешения на его деятельность.

Правительство содействовало подготовке закона о Национальном фронте — важнейшем институте нашей политической системы. Национальный фронт в течение всего периода народно-демократического существования нашей республики был основной опорой чехословацкой государственности и остается ею также в современный период. В Национальном фронте объединены политические партии и другие общественные организации, которые играют значительную роль в наших представительных органах.

При этом мы твердо придерживаемся конституционного политического принципа, что политические партии могут существовать и развивать свою деятельность только на основе и внутри системы Национального фронта. Государственные органы не хотят и не могут вмешиваться в деятельность Национального фронта, но будут осуществлять предусмотренные законом меры, если политическая деятельность будет организовываться и развиваться вне рамок Национального фронта и противоречить его целям.

В заключительной части доклада О. Черник охарактеризовал задачи, стоящие перед работниками просвещения, культуры, искусства, науки, и выразил уверенность, что они сделают все для выполнения этих задач. Особенно мы надеемся, сказал он, на сотрудничество и действенную помощь со стороны работников культуры и искусства. Мы надеемся на то, что в эти минуты они не покинут свои посты и не будут сидеть сложа руки.

Мы ожидаем, что весь наш культурный фронт проявит инициативу и найдет средства и пути к тому, как морально укрепить народ нашей родины, как поставить перед ним реальные перспективы и упрочить идеалы социализма. Правительство будет постоянно заботиться о культуре и защищать ее интересы, будет создавать условия для появления новых произведений искусства и дальнейшего развития культуры.

Мы обращаемся к деятелям науки с призывом сосредоточенно и с максимальными усилиями работать над решением задач, представляющих непосредственный и перспективный вклад в нашу социалистическую экономику, политику и культуру, в дело дальнейшего углубления научного познания. Правительство будет и впредь заботиться об обеспечении условий свободного труда ученых и об их материальном обеспечении.

В заключение О. Черник заявил, что правительство в своей деятельности будет опираться на высокое сознание, зрелость, дисциплинированность и патриотические чувства рабочих, крестьян и интеллигенции. Мы, сказал он, призываем нашу молодежь отдать все силы на службу своей социалистической родине.

Правительство сделает все, чтобы вместе со всем народом найти выход из нынешнего сложного положения. Оно сознает, что только при условии новой активности всех позитивных общественных сил, только при единстве нашего народа, наших наций возможно осуществить их надежды работать и жить в мире, в социалистической Чехословакии.

# Сессия Национального собрания ЧССР

ПРАГА, 14. (ТАСС). Национальное собрание ЧССР вчера одобрило заявление правительства Чехословакии, зачитанное Председателем правительства О. Черником. В единогласно принятом постановлении Национальное собрание выразило полное доверие правительству республики и свою поддержку в деле реализации его программы, а также призвало всех граждан способствовать консолидации политического положения, содействовать реализации правительственной программы и дальнейшему развитию социалистического общества.

В ходе обсуждения правительственного заявления выступили Президент ЧССР Л. Свобода, Председатель Национального собрания Й. Смрковский, представители Словацкого национального совета, партий Национального фронта и других общественных организаций.

Президент ЧССР Л. Свобода в своей речи заявил:

Совершенно откровенно и с полной ответственностью я хотел бы подчеркнуть, что последовательное выполнение результатов Московских переговоров представляет для нас единственно реальное и приемлемое решение и тем самым и основу нашей дальнейшей политики.

Из этого исходит также правительственное заявление, зачитанное Председателем правительства О. Черником. Поэтому я хотел бы полностью поддержать букву и дух этого заявления и попросить всех вас проявить согласие с этим заявлением, свою решимость оказать помощь в осуществлении всех необходимых мер.

Я напоминаю об этом и потому, что сегодня исключительно необходимы единые действия государственных и общественных органов и организаций по выполнению этих жизненно важных мер. В то же время я уверен, что наши совместные усилия получат поддержку всех честных граждан нашей страны. Тем самым мы сохраним верность интересам нашей социалистической родины, своим интернациональным обязательствам и призванию.

Если мы подчеркиваем, сказал далее Президент, что мы твердо решили продолжать курс, основа которого была заложена январским, апрельским и майским пленумами ЦК КПЧ, то это, конечно, не означает, что мы можем решить сразу все огромное количество проблем и удовлетворить все требования, выдвинутые за этот период. Это было бы нереальным. Мы не смогли бы это сделать и раньше, тем более не смогли бы это сделать сегодня. Однако мы должны прежде всего извлечь соответствующий урок из собственных ошибок и недостатков, вызванных опрометчивостью либо нерешительностью.

Мы считаем, что необходимо развивать прежде всего те стороны послеянварского курса, те направления программы действий и программного заявления правительства, которые подчеркивают и развивают социалистический характер нашего общественного строя, его демократизм и гуманность.

Для этого требуется целеустремленно и последовательно решать прежде всего вопросы, касающиеся жизненно важных интересов самых широких слоев населения, сосредоточиться в значительно большей степени на решении экономических проблем, проблем жизненного уровня, на укреплении союза наших народов на новой федеративной основе, единстве нашего народа в Национальном фронте, на решении насущных проблем молодежи и интеллигенции.

Л. Свобода подчеркнул, что правительственное заявление основано на учете реальной действительности и насущных потребностей дальнейшего развития социалистического строительства в Чехословакии.

Патриотическое единство нашего народа в эти дни, сказал он в заключение, теперь необходимо превращать в единство действенного труда и совместных самоотверженных усилий во имя дальнейшего социалистического развития нашей родины. Возможно, найдутся люди, которым такой путь упорного и плодотворного повседневного труда не понравится. Однако с нами пойдут честные люди всех слоев нашего общества, все, кто искренне желает социалистического будущего для нашей родины.

Посвятим же этому социалистическому единству, почетному и честному труду все свои способности и силы.

Председатель Национального собрания Й. Смрковский заявил, что Национальное собрание делает первый важный шаг к осуществлению Московских соглашений. Он подчеркнул необходимость таких законодательных мер, «которые послужат доказательством того, что выводы Московских переговоров мы принимаем всерьез и что от выполнения принятых обязательств мы не хотим и не будем уклоняться».

Национальное собрание обсудило ряд законодательных мероприятий.

Оно одобрило законопроект о временных мероприятиях по укреплению общественного порядка, которые, в частности, определяют порядок проведения собраний и деятельность общественных организаций. С докладом по этому вопросу выступил министр внутренних дел Я. Пельнарж.

Принят также законопроект о временных мерах в области печати и других средств массовой информации, устанавливающий контроль за работой органов печати и массовой информации и предусматривающий учреждение управлений по делам печати и информации при правительстве ЧССР и Словацком национальном совете, ответственность руководителей органов печати за охрану интересов государства, регистрацию печатных органов. По этому вопросу выступил министр культуры и информации М. Галушка.

Национальное собрание обсудило и одобрило закон о Национальном фронте и ряд других законопроектов, а также некоторые организационные мероприятия.

Вчера вечером сессия закончила работу.

# Визит завершен

ПХЕНЬЯН, 14. (ТАСС). Советская правительственная делегация во главе с членом Политбюро ЦК КПСС, первым заместителем Председателя Совета Министров СССР Д. С. Полянским, принимавшая участие в праздновании 20-й годовщины образования Корейской Народно-Демократической Республики, сегодня самолетом отбыла на родину.

Этим же самолетом на родину отбыли делегация Комитета советских женщин, возглавляемая председателем комитета В. В. Николаевой-Терешковой, и делегация ВЛКСМ, возглавляемая секретарем ЦК ВЛКСМ Б. Н. Пастуховым.

На Сунанском аэродроме советских гостей провожали член Президиума Политбюро ЦК, секретарь ЦК Трудовой партии Кореи, первый заместитель Председателя Кабинета Министров КНДР Ким Ир, заместители Председателя Кабинета Министров КНДР Пак Сен Чер и Ли Дю Ен и другие официальные лица.

# КРЕПИТЬ СОЛИДАРНОСТЬ

БЕРЛИН, 14. (ТАСС). Необходимость укрепления единства социалистических стран и марксистско-ленинских партий подчеркнул член Политбюро ЦК СЕПГ Г. Матерн, выступая вчера на торжественном собрании в Берлине, посвященном 20-й годовщине создания партийных контрольных комиссий.

Указав на углубление общего кризиса капитализма, Г. Матерн отметил, что это выражается прежде всего в усилении агрессивности ведущих империалистических государств — США и Западной Германии.

Оратор, в частности, подчеркнул, что верность пролетарскому интернационализму «мы рассматриваем как наш основной долг. Отношение каждой братской партии к КПСС и к социалистическому интернационализму является критерием честности и правдивости».

«Дружба с Советским Союзом, согласие с политикой КПСС являются фундаментом нашей работы, — подчеркнул он. — Исторические уроки показывают: кто ведет борьбу на стороне Советского Союза, тот побеждает».

Мы сделаем все для того, чтобы способствовать еще более быстрому развитию сотрудничества социалистических стран и единству их действий, заявил в заключение Г. Матерн. Мы также будем предпринимать все возможное с целью дальнейшего укрепления единства коммунистического и рабочего движения. Нашим вкладом в это является дальнейшее всестороннее укрепление ГДР и развернутое строительство социализма

# МИР СЕГОДНЯ
## зарубежная информация

# ПРИЕМ В СОВЕТСКОМ ПОСОЛЬСТВЕ В ПХЕНЬЯНЕ

ПХЕНЬЯН, 14. (ТАСС). Вчера вечером в советском посольстве состоялся прием в честь советской правительственной делегации, принимавшей участие в торжествах по случаю 20-летия образования Корейской Народно-Демократической Республики.

Выступивший на приеме глава советской правительственной делегации, член Политбюро ЦК КПСС, первый заместитель Председателя Совета Министров СССР Д. С. Полянский заявил:

Наш визит в вашу прекрасную страну, «страну утренней свежести», подходит к концу, и мы все находимся под впечатлением того, что увидели и услышали в эти дни в Пхеньяне, Хамхыне и других местах.

Наша делегация, заявил он, осмотрела Выставку достижений КНДР, ознакомилась с машинами и станками, со всевозможным оборудованием и различной продукцией, выпускаемой предприятиями, созданными за годы народной власти.

Мы увидели также, как много внимания уделяется быту трудящихся. Особенно большая забота чувствуется о подрастающем поколении — о молодежи и детях.

Члены делегации внимательно слушали на торжественном собрании глубоко содержательный доклад товарища Ким Ир Сена о пути, пройденном трудящимися северной части Кореи, о ее успехах и задачах, о позициях Трудовой партии Кореи по проблемам единства социалистических стран и борьбы против империализма, по многим другим вопросам.

Неизгладимое впечатление, продолжал Полянский, произвела на нас демонстрация трудящихся 9 сентября. Демонстрация с исключительной силой показала монолитность корейского народа, его сплоченность вокруг Трудовой партии Кореи и товарища Ким Ир Сена.

В этом мы убедились не только на демонстрации, но и во время встреч на предприятиях и в других местах.

Нас восхищает исключительное трудолюбие и настойчивость вашего народа. Корейская Народно-Демократическая Республика за 20 лет сделала так много, что ее успехам вряд ли можно переоценить. Темпам ее хозяйственного и культурного строительства теперь могут позавидовать даже высокоразвитые страны.

Ваши достижения, дорогие друзья, особенно наглядны на фоне того тяжелого положения, которое сложилось в Южной Корее, где бесцеремонно хозяйничают американцы.

Вы хорошо знаете, что Советский Союз поддерживает борьбу корейского народа за вывод американских войск с оккупированной территории, за объединение страны на демократической основе. Мы уверены, что правое дело корейского народа восторжествует. Корея должна быть и будет единой.

Сложившиеся между Советским Союзом и народной Кореей отношения подлинного братства и тесного сотрудничества, подчеркнул Полянский, полностью отвечают интересам наших стран, интересам всего социалистического содружества.

Наш народ питает к трудящимся Кореи чувства самой искренней дружбы. Эта дружба скреплена совместно пролитой кровью за свободу Кореи, проверена жизнью.

У наших корейских друзей есть хорошая пословица: «Чем люди сплоченнее, тем они сильнее». И это — святая истина. Когда чувствуешь руку друга, всегда тверже поступь, увереннее шаг.

Сейчас это особенно важно. Международная реакция пытается повсеместно усиливать свою подрывную деятельность и идеологические диверсии против мира и социализма, против коммунистических и рабочих партий.

Империалисты хотят ослабить социалистический лагерь, расчленить его на отдельные части, обессилить, повернуть отдельные страны социализма на старый путь — к капитализму.

Перед лицом такой угрозы единство и сплоченность социалистических стран, всего международного коммунистического движения и прогрессивных сил приобретают особую важность.

Мне очень приятно отметить, что у нас с вами по этим, как и по большинству других вопросов, единая точка зрения.

В этом мы убедились и во время пребывания в Корее. Теплые, сердечные и откровенные беседы с Вами, товарищ Ким Ир Сен, и с товарищем Ли Дю Еном, несомненно, будут способствовать упрочению дружественных, братских связей между нашими странами.

Коммунистическая партия, Советское правительство будут делать все, чтобы укреплять всестороннее экономическое и культурное сотрудничество между нашими государствами, между нашими партиями.

Мы стремимся и будем стремиться к тому, чтобы дружба, установившаяся между Советским Союзом и Корейской Народно-Демократической Республикой, была вечной.

В заключение своей речи Полянский поблагодарил за радушный прием, оказанный советской делегации, и пожелал трудящимся народной Кореи новых больших успехов в социалистическом строительстве, в борьбе за восстановление национального единства страны.

В своей ответной речи Генеральный секретарь Центрального Комитета Трудовой партии Кореи, Председатель Кабинета Министров Корейской Народно-Демократической Республики Ким Ир Сен выразил сердечную благодарность Коммунистической партии Советского Союза и Советскому правительству за то, что они направили свою высокую правительственную делегацию, делегацию советских женщин и делегацию ВЛКСМ на празднование 20-й годовщины образования КНДР.

Все вы, представители Советского Союза, сказал Ким Ир Сен, активно включились в празднование и везде, где бы вы ни побывали, высказывали теплые слова в адрес Трудовой партии Кореи, правительства Корейской Народно-Демократической Республики и корейского народа. Мы принимаем эти теплые слова в наш адрес с пониманием долга еще лучше бороться и работать во имя нашего общего дела, за мирное объединение родины. Мы очень хорошо осознаем нашу важную ответственность, потому что мы являемся восточным форпостом социализма.

Центральный Комитет КПСС и Советское правительство, отметил Ким Ир Сен, обращают внимание на нашу деятельность и оказывают нам помощь и поддержку, и это вполне понятно, ибо у нас общее дело.

Советский народ, указал он далее, освободил корейский народ от ига японского империализма, пролил кровь в борьбе против империалистов, оказывал помощь и поддержку как в период отечественной войны корейского народа, так и после войны. Корейский народ никогда не забудет этой помощи и поддержки, должен ответить на все укреплением наших сил, лучшим ведением строительства.

Кроме поздравительной телеграммы по случаю 20-й годовщины образования Корейской Народно-Демократической Республики, продолжал Ким Ир Сен, мы получили письмо от товарища Леонида Ильича Брежнева.

Перед тем как прийти на этот прием, я прочитал письмо членам Политбюро ЦК Трудовой партии Кореи, находящимся в Пхеньяне. Все они выразили удовлетворение содержанием этого письма. Мы довольны беседами с товарищем Д. С. Полянским. Они внесут большой вклад в укрепление отношений между обеими партиями и странами. У нас нет другого пути. Наш путь — путь укрепления отношений между нашими партиями и странами.

В обстановке, когда империалисты стремятся разгромить социалистические страны каждую по отдельности, большое значение имеет укрепление единства и сплоченности социалистического лагеря. Наши силы возрастут, если мы добьемся единства и сплоченности социалистического лагеря. Единство и сплоченность — залог успешной борьбы против всех сил реакции.

Между партиями социалистических стран, отметил Ким Ир Сен, могут быть разногласия во взглядах, обусловленные специфическими условиями, в которых они находятся, однако это не должно мешать единству и сплоченности. Общее у этих стран — социалистический строй, у них общий враг — империализм и общая цель — борьба за упрочение позиций социализма.

Ким Ир Сен отметил далее, что в последние годы отношения между Трудовой партией Кореи и Коммунистической партией Советского Союза, корейским и советским народами, правительствами обеих стран развиваются нормально. Этому радуются все члены нашей партии, весь корейский народ, заявил он. Я думаю, сказал Ким Ир Сен, что этому радуются все члены Коммунистической партии Советского Союза, весь советский народ.

В ходе бесед с Д. С. Полянским, отметил Ким Ир Сен, мы пришли к выводу, что нужно расширять контакты по линии партийных и других общественных организаций.

Я глубоко уверен, сказал он в заключение, что отношения между нашими партиями еще более будут укрепляться, еще более будут укрепляться отношения между правительствами, народами и общественными организациями наших стран.

# ВСЕАФРИКАНСКАЯ ВСТРЕЧА В ВЕРХАХ НАЧАЛАСЬ

**В Алжире открылась 5-я сессия ассамблеи глав государств и правительств ОАЕ ✦ Крепить единство в борьбе против колониализма — таково требование народов Африки**

АЛЖИР, 14. (Спец. корр. «Правды»). **В зале заседаний Дворца наций алжирской столицы торжественно открылась 5-я всеафриканская встреча в верхах.**

**Нынешняя конференция — одна из самых представительных за всю историю ОАЕ: на ней присутствуют 17 глав государств, 9 премьер-министров и вице-президентов, а также 13 министров иностранных дел, которым поручено представлять руководителей их государства.**

«Наши народы возлагают большие надежды на нашу работу, за ней внимательно следят и наши друзья, и наши враги во всем мире, отсюда огромная ответственность, которая возложена на всех нас», — заявил в своей речи на ассамблее председатель Революционного совета, глава правительства Алжира Хуари Бумедьен. [illegible]

[illegible]

Э. АЛЕКСЕЕВ.
Ю. ПОТЕМКИН.

# ЕДИНСТВО ДРУЗЕЙ

УЛАН-БАТОР, 14. (ТАСС). Переговоры между партийно-правительственными делегациями ГДР и МНР, состоявшиеся с 10 по 13 сентября в МНР, вновь подтвердили полное единство взглядов Социалистической единой партии Германии и Монгольской народно-революционной партии, а также правительств обеих стран, говорится в опубликованном агентством МОНЦАМЭ коммюнике о пребывании в МНР партийно-правительственной делегации ГДР во главе с членом Политбюро ЦК СЕПГ, Председателем Совета Министров ГДР В. Штофом.

В коммюнике отмечается, что успехи, достигнутые обеими странами, оказались возможными в результате творческого применения марксизма-ленинизма и точного учета общих закономерностей и строительства социализма и особенностей [illegible] рабочего класса и [illegible] также [illegible]. [illegible] с Советским Союзом. Обе стороны подтвердили, что общим интернациональным долгом социалистических стран является [illegible] защищать и укреплять их [illegible] ческие достижения и держать как зеницу ока союз с Советским Союзом, который является побеоносного социализма и главной силой мировой социалистической системы.

В коммюнике решительно осуждается агрессия США во Вьетнаме.

Монгольская Народная Республика и Германская Демократическая Республика [illegible] решительно выступают за [illegible] [illegible] во всех формах и проявлениях [illegible] Декларации ООН о предоставлении независимости колониальным странам и народам.

В коммюнике [illegible] Монгольской народно-революционной партии и [illegible] Братиславского совещания 6 братских партий. «Монгольская народно-революционная партия и Социалистическая единая партия Германии приветствуют итоги консультативной встречи коммунистических и рабочих партий в Будапеште, — говорится в коммюнике, — и выступают за созыв международного Совещания коммунистических и рабочих партий в Москве».

## Потери агрессоров растут

[illegible]

## Четвертый американский генерал

погиб в Южном Вьетнаме. Генерал-майор К. Уэр, как сообщила сегодня информационная служба Пентагона, убит в провинции Биньлонг во время инспекционного полета на вертолете. Как полагают в Вашингтоне, вертолет, в котором находился Уэр, был сбит южновьетнамскими патриотами. ТАСС.

## НОВАЯ ПРОВОКАЦИЯ

БЕЙРУТ, 14. (ТАСС). Израильские агрессоры вновь нарушили соглашение о прекращении огня, дважды обстреляв сегодня на рассвете пулеметным и минометным огнем позиции иорданских войск в Бейсанской долине и в долине реки Иордан. Иорданская сторона открыла ответный огонь.

**Империалистические силы продолжают использовать средства пропаганды для разжигания антисоциалистических и антисоветских настроений. (Из газет).**

**Скоропечатная провокационно-клеветническая машина «свободной прессы».** Рис. В. Фомичева.

## ТЕЛЕГРАФНЫЕ АГЕНТСТВА СООБЩАЮТ

● **ГЕНЕРАЛЬНЫЙ СЕКРЕТАРЬ ВСЕМИРНОГО СОВЕТА МИРА** Ромеш Чандра направил от имени Всемирного Совета Мира телеграмму Совету Безопасности ООН, в которой требует принятия эффективных мер по пресечению актов агрессии со стороны Израиля против ОАР и Иордании.

● **ПРАВИТЕЛЬСТВО КАМБОДЖИ** направило правительству США и сайгонским властям две ноты по поводу новых агрессивных актов американо-сайгонских войск.

● **АПЕЛЛЯЦИИ 32 АФРИКАНСКИХ ПАТРИОТОВ**, приговоренных родезийскими расистами к смертной казни на основании драконовского закона о «террористической деятельности», отклонены апелляционной палатой верховного суда Родезии.

● **ГУБЕРНАТОР ШТАТА КАЛИФОРНИЯ РЕЙГАН**, известный своими реакционными взглядами, потребовал не допускать к участию в симпозиуме по вопросам расизма в США одного из деятелей негритянского движения — Олдриджа Кливера. Власти опасаются новых разоблачений расистской политики правящих кругов Соединенных Штатов.

● **ЗАКОНОПРОЕКТ О НЕПРИКОСНОВЕННОСТИ ПРОФСОЮЗНЫХ РУКОВОДИТЕЛЕЙ** одобрен специальной комиссией законодательного собрания Коста-Рики.

● **ПРИГОВОРЕНЫ К ШТРАФУ 8 священников** в провинции Бискайя (Испания) за то, что они «публично выступили против официальных властей».

— ТАСС — Франс Пресс — Рейтер.

## КОЛОНКА КОММЕНТАТОРА

# ВОЯЖ «НЕДОБРОЙ ВОЛИ»

Визиты глав правительств в другие страны всегда привлекают внимание международной общественности. И это не случайно. Они дают дополнительную возможность судить о том, в каком направлении развивается политика того или иного государства.

Канцлер ФРГ Кизингер завершил официальную поездку по странам Ближнего и Среднего Востока. Он побывал в Турции, Иране и Афганистане.

Еще перед отъездом из Бонна Кизингер назвал свою поездку «визитом доброй воли». Но как показали первые же выступления канцлера в Турции, слова «добрая воля» были не больше, чем камуфляжем.

Кизингер пытался использовать ближневосточную поездку в качестве трибуны для оживления дохлого мифа о так называемой «советской угрозе» и нагнетания военного психоза в Европе и во всем мире. Не в силах скрыть крайнее раздражение сил империалистической реакции в связи с провалом их планов в Чехословакии, канцлер ополчился на политику СССР и других стран Варшавского Договора, выступил трубадуром гонки вооружений, и в первую очередь усиления агрессивного блока НАТО.

«Если мы говорим сегодня о необходимости усиления НАТО, — патетически восклицал он на пресс-конференции в Стамбуле, — то... мы хотим этого не для войны, а для мира». Полноте, герр Кизингер! Кому-кому, а правящим кругам ФРГ по историческому опыту собственной страны должно быть хорошо известно, что гонка вооружений — это не путь к миру. Напыщенные заверения в «миролюбии ФРГ» звучат впустую. Они опровергаются каждодневной практикой правительства «большой коалиции», которое поощряет и поддерживает реваншистские вожделения все более наглеющих милитаристов и неофашистов, подвергает преследованиям тех, кто действительно борется за мир. «Миролюбие» Бонна никак не вяжется с планами бундесвера о перекройке карты Европы, о восстановлении границ «третьей империи».

Будучи на Ближнем и Среднем Востоке, Кизингер призывал к созданию «прочного фундамента» для проведения политики в отношении «такой сильной страны, какой является Советский Союз». Что ж, эта идея не нова. С нею носился еще покойный Аденауэр в годы «холодной войны». Нынешний канцлер явно тоскует по тем временам.

Народы Ближнего Востока настороженно отнеслись к турне канцлера ФРГ. На своем веку они повидали немало подобных эмиссаров империализма, которые сначала потрясывали кошельком и расточали посулы, а потом ввергали их в кабалу монополий и военные авантюры.

Что же касается общественности Европы, то на примере «восточных» речей Кизингера она лишний раз убедилась, какими опасностями для дела мира чреват нынешний курс Бонна.

Юрий ЯСНЕВ.

# КОНФЕРЕНЦИЯ НЕЯДЕРНЫХ СТРАН

ЖЕНЕВА, 14. (ТАСС). Здесь продолжается конференция государств, не обладающих ядерным оружием, созванная по решению Генеральной Ассамблеи ООН. В ее работе принимают участие более 90 стран. На конференции присутствуют также представители СССР, США, Англии и Франции.

Участники конференции рассматривают вопросы, связанные с заключением Договора о нераспространении ядерного оружия, такие, как обеспечение гарантии безопасности неядерных стран, развитие международного сотрудничества в области мирного использования ядерной энергии и др.

Вчера вечером закончилась общая дискуссия, в которой выступили делегаты примерно 50 стран. В выступлениях многих из них подчеркивалось значение Договора о нераспространении ядерного оружия. Указывалось на необходимость скорейшего вступления его в силу и неуклонного соблюдения всеми государствами.

Вместе с тем дискуссия показала, что противники Договора о нераспространении ядерного оружия пытаются использовать в своих целях такие вопросы, как обеспечение гарантии безопасности неядерных государств против угрозы ядерного нападения и развитие мирного использования ядерной энергии. На конференции фигурируют предложения, которые по сути дела не соответствуют ее задачам. В частности, внесены проекты резолюций, в которых предлагается пересмотреть уже принятую в соответствии с решением Совета Безопасности ООН и заявлениями трех ядерных государств систему гарантий безопасности.

Подобные предложения направлены на то, чтобы затянуть подписание и ратификацию договора о нераспространении [illegible]

# ПРОЕЗДОМ НА РОДИНУ

14 сентября из Москвы в Берлин отбыла правительственная делегация ГДР во главе с кандидатом в члены Политбюро ЦК СЕПГ, председателем Совета сельскохозяйственного производства и перерабатывающей промышленности ГДР Георгом Эвальдом.

Делегация находилась в Москве проездом из КНДР, где принимала участие в праздновании 20-й годовщины республики.

На Шереметьевском аэродроме делегацию провожали секретарь ЦК КПСС М. С. Соломенцев, член ЦК КПСС, министр сельского хозяйства СССР В. В. Мацкевич, кандидат в члены ЦК КПСС, министр мелиорации и водного хозяйства СССР Е. Е. Алексеевский и другие.

Среди провожавших были советник посольства ГДР в Советском Союзе Р. Росмайсль, посол КНДР в Советском Союзе Тен Ду Хван. (ТАСС).

# Открылась ярмарка в Брно

БРНО, 14. (ТАСС). Сегодня в Брно открылась традиционная 10-я Международная ярмарка. На ее открытии присутствовали правительственная делегация ЧССР во главе с заместителем Председателя правительства Л. Штроугалом, заместитель Председателя Совета Министров СССР М. А. Лесечко, руководители внешнеторговых министерств ряда стран.

Выступая на церемонии открытия, министр внешней торговли ЧССР В. Валеш подчеркнул большое значение ярмарок в Брно для расширения экономических и торговых связей между социалистическими странами, а также между государствами с различным общественным строем. «За прошедшие двадцать лет, — сказал он, — развитие наших внешнеэкономических отношений было основано прежде всего на росте экономических, торговых и научно-технических связей с социалистическими странами, главным образом с Советским Союзом. Высокая степень ориентации нашей экономики на сотрудничество с социалистическими странами в рамках СЭВ — объективный экономический фактор не только сегодняшнего дня, но и будущего».

# ЗАПЛАНИРОВАННАЯ ПРОВОКАЦИЯ

НЬЮ-ЙОРК, 14. (ТАСС). **Кровавая расправа с участниками антивоенной демонстрации, проходившей в Чикаго в дни съезда демократической партии, была заранее запланирована властями**, заявил вчера на пресс-конференции в Чикаго сопредседатель Комитета национальной мобилизации за прекращение войны во Вьетнаме Сидней Ленс. Он сообщил, что еще за несколько дней до кровавых событий мэр Чикаго Дейли распорядился о том, чтобы в случае манифестации против сторонников мира была брошена вооруженная до зубов полиция.

Ленс назвал беспочвенными утверждения Дейли, что демонстранты будто бы «умышленно провоцировали» полицейских. В действительности именно агенты полиции, засланные в ряды мирной демонстрации, провоцировали столкновения с полицейскими.

# КАРАВАН МИРА

КАНБЕРРА, 14. (Соб. корр. «Правды»). После 12-дневного пути в Сидней возвратился агитационный караван протеста против агрессии США во Вьетнаме и участия Австралии в этой авантюре. Колонна автомашин с австралийскими борцами за мир проехала сотни миль по дорогам штатов Новый Южный Уэльс и Квинсленд, из города в город. По пути участники каравана проводили антивоенные митинги, устраивали диспуты.

— Иногда это начиналось так, — рассказывает один из участников каравана — Симон Таунсенд. — Кто-либо из нас выходил на главную улицу города с большим плакатом на груди, на котором было написано: «Я выступаю против призыва в армию. Давайте поговорим на эту тему». Сначала останавливался один человек, к нему присоединялся другой, и вскоре уже целая толпа горячо обсуждала наиболее злободневные вопросы австралийской внешней политики, и прежде всего участия страны во вьетнамской войне. Эти дискуссии помогли многим австралийцам по-новому взглянуть на события, на пособничество австралийских правящих кругов американской агрессии во Вьетнаме.

Реакционеры активно противодействовали этому мероприятию. В ряде городов владельцы залов отказались предоставить посланцам сторонников мира помещения для митингов и просмотра кинофильма «В Северном Вьетнаме», рассказывающего о борьбе вьетнамского народа с чужеземными захватчиками. Чтобы отпугнуть людей от мероприятий каравана, кое-кто пытался сыграть на антикоммунизме. Но караван успешно прошел свой первый маршрут, и сейчас готовятся новые.

О. СКАЛКИН.

Фельетон

# «КИБЕРНЕТИЧЕСКОЕ СЕРЕНДИПИТИ»

ПО ЛЕГЕНДЕ три принца на острове Цейлон, который когда-то именовался Серендип, отправились путешествовать. Что бы новое ни появлялось на их пути, на следующий день они находили еще более удивительные чудеса...

Из этой легенды, как цыпленок из скорлупы, вылупилось странное словечко «серендипити», которое означает любое случайное интересное изобретение или открытие. Слово стало модным на Западе, особенно в применении к современному искусству. Институт современного искусства в Лондоне открыл выставку «Кибернетическое серендипити».

В большом выставочном зале, куда я вошел, слышался подозрительный гул, что-то похожее на лязг металлических костей и скрежет зубовный. Повсюду мелькали яркие огни и разноцветные лампочки.

Первый экспонат назывался «стимулирующая синестезия» (не просите у меня перевода). Инструкция гласила, что если в микрофон произнести несколько слов, то на экране появятся цветовые эффекты, соответствующие вашему голосу.

— Ура современному искусству! — грубо сказал я в микрофон. По экрану тут же понеслись темно-бурые и ядовито-зеленые извивающиеся полосы.

Примерно так же реагировала и «звуко-активируемая мобильная фигура» — изящная тарелка в форме розы, стоявшая на многочисленных шарнирах. На мой возглас — «Привет!» тарелка в ужасе откинулась назад и шарахнулась в сторону. Я не заметил надписи: «Просим посетителей говорить тихо, чтобы не повредить произведение искусства».

Ну, раз это произведение искусства, я произнес чуть ли не шепотом: «...Больше не буду», и роза ласково склонила ко мне свои лепестки.

Рядом кибернетические машины — компьютеры — рисовали. Они выводили сложные узоры на больших листах ватмана. Я вспомнил, что несколько дней назад купил сыну игрушку под названием спирограф. С помощью зубчатых колесиков карандашом можно было выводить замысловатые геометрические фигуры.

На выставке точно так же играли взрослые дяди, именующие себя художниками. Умным участником этой игры в «искусство» был только работающий компьютер. Его рисунки и впрямь занятны и красивы, и я еще раз уверовал в технику, но отнюдь не в... ультрамодернистское искусство.

Дальше по залу попадаешь в область музыки. Огромный компьютер «термонограф». Посетителя просят насвистеть в микрофон мелодию и ожидать результатов.

Убедившись, что никого поблизости нет, я смело высвистел единственную мелодию, которую способен воспроизводить без фальшивых нот: «Чижик-пыжик». На осциллографе помчались зеленые кривые, защелкали реле, и машина добросовестно повторила мой свист.

Но вот появились другие огоньки, цифры, цифры, что-то зашевелилось и к чижику и пыжику присоединились скрипки и виолончель. Снова еще раз заработал компьютер, и теперь «чижик» уже гремел медными трубами. Кто это делал! Увидев, что зажигаются новые и новые десятки лампочек, я ретировался. Но было поздно: дивная мелодия о загулявшей на Фонтанке птичке была «оркестрована» и ее на весь зал исполнял симфонический (очевидно, лондонский национальный) оркестр.

Чувствуя себя виноватым перед публикой, я остановился у компьютера, сочиняющего стихи. В качестве программы ему были даны четверостишия из Шелли, Байрона и Браунинга и 1.200 инструкций, что с ними делать. Машина «разложила» поэтов на части и выдала свою поэму.

«Голова склонилась к плечу
тридцать раз
Ярче, чем солнце,
к преданию их возвращение,
Пока он двигал пальцем
медленно и пока
Множество вещей появилось
на вершине облака...»

Пока компьютер расправлялся с Байроном, я почувствовал, что на мое плечо легла тяжелая рука, обернулся: передо мной был робот. Весь из железных прутьев, с консервной банкой вместо сердца, шлангом от пылесоса на месте кишок и часовой пружиной там, где должна быть печень... Парень был мне явно не симпатичен. И, собрав остатки технических познаний, я решил, что он вряд ли нацелен персонально на меня. Я обманул робота, быстро шагнув в сторону и встав впереди пожилой леди с лорнетом. «Произведение искусства» тут же положило руку на плечо испуганной старушки, а я бежал с выставки.

Выйдя на свежий воздух, я подумал: если это искусство, то при чем тут кибернетическая техника, если же это техника, то где же все-таки искусство? Больше я не ходок на ультрамодернистские выставки.

Вот какое со мной произошло... серендипити.

О. ОРЕСТОВ.
(Соб. корр. «Правды»).
Лондон.

# ПЕРВОЕ АКАДЕМИЧЕСКОЕ

## ИНТЕРВЬЮ

**В ноябре в Советском Союзе и за рубежом будет широко отмечаться 150-летие со дня рождения Ивана Сергеевича Тургенева. В СССР подготовка к этому событию началась более десяти лет назад. В частности, было решено издать академическое полное собрание сочинений и писем Тургенева. Инициатива этого издания принадлежит академику М. П. Алексееву. Он и возглавил специальную группу сотрудников Института русской литературы Академии наук СССР (Пушкинского дома), на плечи которой легла огромная работа по сбору, изучению и публикации литературного наследия Тургенева.**

**В ближайшее время завершаются обе серии издания: в Москве подготовлен к печати пятнадцатый том сочинений, в Ленинграде — вторая книга 13-го тома писем.**

**Корреспондент «Правды» Г. Петров встретился с главным редактором издания академиком Михаилом Павловичем Алексеевым и попросил его ответить на несколько вопросов.**

— *Чем отличается редактируемое Вами издание от предыдущих?*

[illegible]

— *Все ли написанное Тургеневым входит в новое издание?*

[illegible]

...писем, написанных для Полины Виардо, и сочинений, опубликованные Тургеневым, авторство которых точно не установлено. Не вошли в издание и некоторые варианты. Эти произведения [illegible] специалистов [illegible]

Поэтому выпускается серия сборников «Материалы к полному собранию сочинений и писем И. С. Тургенева».

Новое издание сочинений и писем И. С. Тургенева [illegible]

— *Что нового вносят свежие материалы в наше представление о Тургеневе?*

[illegible]

...жены участие писателя в герценовских свободолюбивых изданиях, забота Тургенева о русских революционных эмигрантах, его непримиримое отношение к царскому посольству в Париже.

Теперь значительно более полно, чем раньше, раскрывается постоянная, не угасавшая ни на миг любовь писателя к родине, горячий интерес ко всему, что происходило на русской земле. Исключительно важное значение имеют отзывы Тургенева о развитии отечественной литературы, о творчестве Льва Толстого, Некрасова, Гончарова, Достоевского и многих других своих современников. Яснее стала и та огромная роль, которую сыграл Тургенев в сближении великих культур французской и русской.

Все это вносит очень существенные коррективы к привычному портрету Тургенева. Я убежден, что теперь нужно заново описать его биографию, чтобы воссоздать подлинный облик гуманиста, патриота, выдающегося художника, человека высоких мыслей и чувств.

— *Этим, видимо, не ограничивается значение издания?*

— Оно выходит далеко за пределы, которыми очерчивается собственно тургеневская тема. Ведь этот человек, один из крупнейших людей эпохи, за полвека создал гигантское эпистолярное наследие, в котором отражена картина политической жизни Европы. Неоценимо его наследие для историков французской, немецкой, итальянской литературы, для специалистов в области театра, живописи, музыки. Наше издание будет для них первоисточником.

В начале работы мы не могли предположить, что рукописи Тургенева так рассеяны по всему миру. Полной неожиданностью явилась находка писем Тургенева в токийской библиотеке — они были вложены в книгу, видимо, когда-то купленную у букиниста в России. Даже на далеких Канарских островах обнаружены следы переписки Тургенева с испанскими писателями. Из Англии, Австрии, Болгарии, Германской Демократической Республики, Норвегии, Чехословакии и других стран поступали к нам автографы, фотокопии, микрофильмы, публикации. Всех друзей и помощников просто невозможно перечислить.

Мы рады, что первое академическое издание сочинений и писем И. С. Тургенева будет завершено в канун его 150-летнего юбилея.

Ленинград.

НА КОНКУРС «ПРАВДЫ»

В. МОСКВИН (Москва). **На огонек.**

Шандор ЭК. **Клятва красногвардейцев.**

# ПОКАЗЫВАЕТ ВЕНГРИЯ

## *ДНЕВНИК ИСКУССТВ*

В этом году Национальная галерея в Будапеште устроила большой смотр современной венгерской графики. Сейчас значительная часть произведений, показанных там, экспонируется в Москве. Любители изобразительного искусства могут познакомиться с работами более сорока художников братской страны. Художники эти разные и по своему творческому опыту, и по манере художественного воссоздания действительности. Прежде всего хочется назвать мастеров старшего поколения. Шандор Эк, чье творчество тесно связано с борьбой венгерского рабочего класса, представлен гравюрами по меди «Клятва красногвардейцев» и «Гурзуфский пейзаж». Тонкой техникой отличаются исполненные карандашом рисунки Иенэ Барчаи и гравюры по меди Дьюла Хинца. Кстати заметим, что у этих мастеров училось большинство участников выставки.

Многие графические листы посвящены важнейшим темам современности. Борьбу за Венгерскую советскую республику в 1919 году, эпизоды героической борьбы сегодняшнего Вьетнама запечатлел в своих монотипиях Бела Штеттнер. Внимание зрителей привлекают иллюстрации Ливиуса Дьюла к стихотворениям Франсуа Вийона. За оригинальные рисунки к произведениям Бертольда Брехта автор отмечен почетной грамотой на Лейпцигской выставке книг. Фольклор, образы из народной жизни питают творчество Ференца Цинке и Кароя Рейха.

Среди участников выставки немало молодых, недавно принятых в Союз художников. Они ищут свою дорогу в искусстве и, как это нередко бывает, попадают под влияние модных течений. Найти свой путь — дело нелегкое, надо преодолеть не только робость, но и чужой авторитет. Но самое главное — надо вести поиски в правильном направлении. К сожалению, на выставке можно видеть вещи, созданные в духе сюрреализма, чрезмерно усложненные по восприятию. Некоторые молодые не смогли выйти из мира своего «я» в большой мир нашего времени. Им предстоит еще проделать путь, как метко сказал Поль Элюар, от горизонта одного к горизонту всех.

И. ГОЛИК.

Хуба БАЛЬВАНЬОШ. **Старуха.**

Фельетон

# КУКЛЫ И КУКЛОВОДЫ

Не знаю, как будет дальше, но пока, то есть последние пять лет, история Московского областного театра кукол пишется главным образом участковыми уполномоченными.

Скажем, приехал областной театр в подмосковный колхоз на гастроли. Зрительный зал полон, а занавес не открывается. В театре ЧП, исчез актер на роль героя-любовника. Помреж, рабочие сцены бегают по селу, ищут пропавшего. А в это время в дверь артистической стучатся школьники:

— Дяди и тети, откройте!

Дяди и тети снимают с двери крючок.

— Вам что?

— Сходите, посмотрите, это не ваш ли артист лежит около забегаловки, ругается.

Дяди и тети бегут к забегаловке и видят пропавшего. Артисту на роль героя-любовника трут уши. Льют на голову ведро воды, не могут привести в сознание. Как быть? Что делать? Помреж, поманив пальцем артиста на роль второго героя, шепчет ему на ухо:

— Будь другом, выручи. Подмени сегодня Олега.

В истории областного театра кукол был и такой малокрасивый период, когда к милицейским протоколам присоединялись и акты директоров домов культуры примерно такого содержания: «Сего числа ввиду невязания лык артистов-кукловодов, выступающих в ролях льва, слона и слоненка, запланированный к представлению спектакль был отменен и дети, к их огорчению, распущены по домам».

Несколько таких актов и милицейских протоколов дошло до руководителей Управления культуры Мособлисполкома. Руководители схватились за голову.

— Господи, какой срам!

Управление издало приказ, бичующий нездоровые нравы, царящие в театре, сняло старого мягкотелого директора и назначило нового с твердой рукой и громким голосом. В театре было созвано собрание, избран новый состав месткома. Новый директор Яков Лазаревич Кроп и новые члены месткома решительно принялись за наведение порядка в театре. Закоренелые пьяницы были уволены, молодые начинающие выпивохи получили строгие выговоры.

Я не против приказов с крутыми формулировками. Но одними приказами творческой обстановки в театре не создашь. К басу и твердой руке нового директора в театре явно не хватало голоса авторитетного худрука и воспитателя.

Кукловоды не раз говорили об этом работникам отдела искусств. И работники, наконец, ответили кукловодам:

— Мы оформляем в театр на роль худрука человека...

— Какого?

— Молодого, настойчивого, перспективного.

Молодой, настойчивый оказался, как видно, не очень перспективным, так как вначале он был не худруком, а только врио главрежем. А чтобы молодой, настойчивый не обижался, ему сказали:

— Засучите рукава, поставьте два-три спектакля на пятерку, и мы вычеркнем из приказа обидное слово «врио» и сделаем вас настоящим главрежем.

Владимир Николаевич Лапухин засучил рукава и, не теряя времени, начал ставить первый спектакль. Первый блин, к сожалению, получился комом. Приемная комиссия поставила спектаклю не пять, а единицу и не разрешила спектакль к публичному показу. Владимир Николаевич засучил рукава второй раз. Второй спектакль получился удачнее: не на единицу, а на тройку.

После второго спектакля Владимиру Николаевичу нужно было браться за постановку третьего, а он вместо этого засучив рукава принялся за чистописание. Врио главрежа решил попытать счастья на поприще врио Шекспира. Шекспир писал сначала пьесу, а потом уже думал о ее музыкальном оформлении и декорациях.

Врио Шекспира областного кукольного театра поступил наоборот. В будущей пьесе была написана только первая страница, а именно: список действующих лиц, а Владимир Николаевич поспешил заказать музыку и декорации. Композитор не помог драматургу. Пьесу забраковали.

Потерпев фиаско на стезе сочинительства, врио главрежа решил попытать счастья, выступив в театре в новом амплуа, врио Дон Жуана.

По свидетельству Пушкина, настоящий Дон Жуан говорил с донной Анной языком серенад. А врио Дон Жуана разговаривал с покорившей его женщиной только в ультимативной форме.

Или или!

И если слышалось в ответ «нет», строптивая донна Анна не получала в следующем спектакле заглавной роли и вынуждена была изображать за кулисами «шум за сценой». В первом действии квакать лягушкой, во втором лаять собакой.

Со дня назначения в МОТК (Московский областной театр кукол) нового директора и нового режиссера прошло свыше двух лет. Я иду сначала к директору Якову Лазаревичу Кропу, потом к Владимиру Николаевичу Лапухину и порознь задаю один и тот же вопрос: изменилась ли за прошедшее время работа в театре к лучшему?

И оба руководителя, хотя и порознь сказали одно и то же: «В деятельности театра стало прорезываться свое собственное лицо».

После беседы с руководителями театра я задал тот же вопрос рядовым актерам. И выяснилось. Свое самобытное лицо у МОТК еще не прорезывается, а если говорить откровенно, то никакого театра в том высоком понимании, которое мы придаем слову театр, под вывеской МОТК нет. А что есть? Есть два старых автобуса, которые определяют художественные возможности театра.

В МОТК 18 штатных актеров. Восемь человек приписаны к автобусу № 1, восемь — к автобусу № 2. Работают эти автобусы примерно так же, как автобусы с передвижками кинопроката. У них один план, одна задача. Провернуть как можно больше сеансов. Задача одна, а результаты разные. Посетители передвижных киносеансов оказываются в значительно лучшем положении, чем посетители передвижных спектаклей. Это можно проиллюстрировать на таком примере. Роль Анны Карениной в фильме того же названия исполняет артистка Самойлова, Вронского — Лановой, Каренина — Гриценко. И где бы фильм ни демонстрировался — в московском кинотеатре «Россия» или в избе-читальне, все в фильме будет так, как было на премьере. В спектакле МОТК по-другому. Артист, игравший на премьере одну роль Вронского, может на колхозной сцене выступить не в одной роли, а одновременно в двух — Вронского и Каренина. Случай как будто беспрецедентный. Муж и возлюбленный в одном лице. К сожалению, скоропалительные, беспрецедентные замены в кукольном театре довольно часты. Скажем, артист простудился, потерял голос, а замены ему нет. Что делать помрежу?

В гастрольных поездках МОТК нет не только дублеров, но и представителей администрации. Два автобуса дают сотни спектаклей на свой страх и риск, а директор и врио главрежа в это время находятся в Москве. Директор не бывает в поездках, потому что он руководит театром кукол по совместительству. Основное место его работы в областном ТЮЗе. Врио главрежа в ТЮЗе не работает. В дни поездок автобусов на гастроли он вкупе с директором принимается составлять план поездок на следующее полугодие. Больших творческих задач в этом плане руководители театра не ставят. У них одна задача — прокрутить в следующие полгода больше спектаклей, чем было прокручено в предыдущее. Прокрутят автобусы сорок спектаклей в месяц — хорошо. Пятьдесят — отлично. При шестидесяти спектаклях в месяц в театре «объявляется праздник». Издается приказ, в котором объявляется «спасибо» всем сотрудникам. Спасибо. А за что? Из шестидесяти прокрученных спектаклей, дай боже, чтобы треть прошла в том составе актеров, который играл на премьере. Во всех остальных были замены: сделанные на скорую руку, заранее не прорепетированные. Да и когда репетировать. Утром спектакль, днем — второй.

Московский областной кукольный театр стал театром второго сорта случайно. Он может и должен снова выйти в ряды лучших. Для этого требуется не так уж много. Нужно только, чтобы работники управления культуры уделяли театру чуть больше внимания, чем делалось до сих пор. И еще нужно, чтобы в МОТК был не совместитель, а свой, собственный директор, и, конечно же, этот театр достоин иметь не врио главрежа (который, кстати, решил предупредить события, подав заявление об уходе), а полноценного, настоящего художественного руководителя.

Сем. НАРИНЬЯНИ.

СПОРТ

# ЗДРАВСТВУЙ, СТРАНА ОЛИМПИАДЫ!

МЕХИКО, 14. (ТАСС). На аэродроме столицы Мексики приземлились два серебристых лайнера «ИЛ-18», которые доставили сюда первую группу советской олимпийской команды — легкоатлетов, гребцов и пятиборцев. Сразу из аэропорта наши спортсмены на автобусах направились в Олимпийскую деревню, где команде СССР отведен 10-этажный корпус.

Почти одновременно в Мехико прибыли спортсмены Венесуэлы, Японии, Аргентины, Италии, Турции и Англии.

В центре Олимпийской деревни на площади Мира подняты три стяга — национальный флаг Мексики — организатора XIX Олимпийских игр, олимпийский с пятью разноцветными кольцами и штандарт с гербом города Мехико.

Здесь объявлено, что торжественное открытие деревни перенесено на 17 сентября.

## Огорчения регбистов

ВОРОНЕЖ, 14. (По телефону). Заключительный этап первенства СССР по регби подходит к концу. Четыре участника финала — команды МВТУ имени Баумана, «Динамо» (Москва), «Буревестник» (Ленинград) и «Локомотив» (Тбилиси) ведут борьбу по круговой системе. После двух туров выявились фавориты соревнования — московские студенты. Команда выглядит сильнее соперников, хотя и не так явно, как в предварительных играх. Бауманцы обыграли ленинградских студентов (11 : 6) и своих земляков — динамовцев (11 : 3). Динамовцы со счетом 9 : 0 победили грузинских железнодорожников, а последние выиграли у ленинградского «Буревестника» с результатом 8 : 3. Общественность Воронежа позаботилась, чтобы финал чемпионата страны прошел организованно, на высоком уровне. Игры проводятся на центральном стадионе «Труд», лучшем в городе. В Воронеже регби знают с 1959 года, и местные любители спорта проявляют к чемпионату большой интерес.

К сожалению, на первом чемпионате СССР по регби не обошлось без недобро знаменитой «ложки дегтя». Еще до конца предварительных туров стало известно неожиданное, непонятное и обидное для регбистов решение Центрального совета Союза спортивных обществ и организаций СССР об отмене турнира за 5—8-е места в Ереване. Команды потеряли стимул бороться за свое место во всесоюзной табели о рангах. Получилась нелепая картина — чемпионат Советского Союза оспаривают всего четыре команды. Налицо явное пренебрежение своими собственными положениями, интересами спортсменов, ущемление прав и подрыв авторитета регби.

А. ТАЛЫЗИН.

## РЕКОРДНЫЙ БРОСОК ДИСКОБОЛА

*ТБИЛИСИ, 14. (ТАСС). Большого успеха добился грузинский дискобол Гурам Гудашвили: на чемпионате легкоатлетов Тбилиси он послал диск на 62 метра 14 сантиметров. На полметра дальше передвинул грузинский атлет флажок всесоюзного рекорда, установленного еще в 1962 году ленинградцем Владимиром Трусеневым. Результат Гудашвили — один из лучших в нынешнем сезоне в Европе.*

## СТАРТ ЗА СТАРТОМ

**САУТ-ЛЕЙК-ТАХО.** Пятница на предолимпийских отборочных соревнованиях американских легкоатлетов не была отмечена рекордными достижениями, хотя многие результаты оказались высокими. Соревнования в тройном прыжке выиграл рекордсмен страны Артур Уокер — 16,83 метра, а финальный забег на 110 метров с барьерами Вилли Давенпорт — 13,4 секунды (обладатель высшего достижения сезона — 13,3 — Ричмонд Флауэрс был только пятым со временем 13,7). Дальше всех метнул молот Эд Бурке — 68,96 метра. Третьим был здесь чемпион Мельбурна 37-летний Гарольд Коннолли — 65,13, получивший путевку на свою четвертую олимпиаду. В беге на 5 километров победу одержал Боб Дей — 14 минут 37,4 секунды. За чертой призеров, автоматически получающих место в олимпийской команде, оказались чемпион страны Джерри Линдгрен и олимпийский чемпион на этой дистанции Боб Шюль.

**ВАРШАВА.** Настоящим созвездием имен и титулов будет олимпийская команда боксеров Польши, которую, как всегда, возглавляет тренер Штамм. В ее составе три чемпиона Олимпиады в Токио — Юзеф Груздень (легкий вес), Ежи Кулей (первый полусредний) и Мариан Каспшик (второй полусредний), серебряный призер токийской Олимпиады Артур Олех (наилегчайший), чемпион Европы Хуберт Скшипчак (до 48 кг) и другие мастера кожаной перчатки.

**ТОКИО.** Капитаном олимпийской команды Японии назначен известный метатель молота Таней Сугавара, а знаменосцем — олимпийский чемпион гимнаст Юкио Эндо.

РЕДАКЦИОННАЯ КОЛЛЕГИЯ.

## Носящая имя великого земляка

**ХОЛМОГОРЫ (Архангельская область), 14. (ТАСС). Школе имени М. В. Ломоносова сегодня исполнилось сто лет. Построенная в деревне Денисовка на средства, собранные местным населением, она стала памятником гениальному помору.**

Десять тысяч крестьянских детей научила грамоте эта школа. Среди ее питомцев известные советские военачальники, ученые, деятели науки и искусств, врачи, корабелы, летчики-испытатели.

Приветствия в адрес старейшей на севере школы прислали Московский и Ленинградский университеты, многочисленные выпускники из разных городов страны. В день 100-летнего юбилея преподаватели и учащиеся возложили к памятнику М. В. Ломоносову букеты живых цветов.

# справки

### ЧТО ПЕРЕДАСТ РАДИО

**15 сентября**

**ПЕРВАЯ ПРОГРАММА.** 9.15 — [illegible] утром». 10.30 — [illegible] юных». Концерт. [illegible] «Встречи с музыкой [illegible] Шостаковича». [illegible] письмам радиослушателей. [illegible] — «В мире слов». [illegible] Концерт болгарской музыки. [illegible] — «Родная природа». [illegible] Журнал. Посвящается [illegible] леса. 13.30 — [illegible] лес». Музыкальный [illegible] этюд. 14.00 — «Лю[illegible]». Радиопостановка [illegible] Фадеева «Молодая [illegible]». 15.15 — «В воскресенье в сельском клубе». [illegible] Международные обозреватели за «круглым столом». [illegible] — Пять маленьких [illegible] флейты, скрипки и [illegible]. 16.45 — «Взрослым [illegible]: «Растут в селе малыши». [illegible] — «Юность». 18.00 — [illegible] министра лесной [illegible] деревообрабатывающей промышленности СССР Н. В. Тимофеева. 18.10 — «Богатство России». Радиокомпозиция. [illegible] Песни народов нашей страны. 19.20 — Концерт мастеров искусств. 20.00 — Литературные вечера. 21.00 — «До-ре-ми-фа-соль». Эстрадное обозрение. 22.30 — «Юность». 00.03 — «После полуночи». Музыкальная программа.

### НА ЭКРАНАХ ТЕЛЕВИЗОРОВ

**15 сентября**

**ПЕРВАЯ ПРОГРАММА.** 9.00 — Утренняя гимнастика для детей. 9.15 — Телевизионные новости. 9.30 — Для школьников. «Будильник». 10.00 — День работника леса. 10.30 — «Памятники архитектуры». «Готика — ренессанс — барокко». (Вильнюс). 11.00 — Для юношества. «Искатели». Телеклуб. 11.50 — «Браслет-2». Художественный фильм. 13.00 — Для воинов Советской Армии и Флота. «Радар». Тележурнал. 13.30 — «Телевизионный атлас народов СССР». Казахская ССР. 14.30 — «Музыкальный киоск». 15.00 — Хоккей. ЦСКА — «Спартак». В перерывах — Телевизионные новости и «Новости дня». Киножурнал. 17.15 — В эфире — «Молодость». 18.15 — «Америка. Осень. 68». Рассказ В. Зорина. 18.55 — «В. И. Ленин о пролетарском интернационализме». Беседа. 19.10 — Иннокентий Смоктуновский. 20.40 — Программа цветного телевидения. 22.10 — Концерт для работников лесного хозяйства. 23.00 — «Только факты».

**ВТОРАЯ ПРОГРАММА.** 16.00 — Московские новости. 16.15 — Для школьников. Занимательная викторина. 17.15 — В студии «Объектива». 18.00 — «Мотокросс наций» (Кишинев). 18.45 — Концерт Государственного ансамбля народного танца «Жок». 19.45 — «Для дома, для семьи». 20.15 — «Спокойной ночи, малыши!». 20.30 — «На московской орбите». 21.00 — «Живой труп». Фильм-спектакль.

**ЧЕТВЕРТАЯ ПРОГРАММА.** 20.00 — Телевизионные новости. 20.15 — «Футбол». Телевизионный журнал. 20.45 — «Лавка букиниста». Литературная викторина. 21.45 — «Иллюзион». Джекки Куган.

### СЕГОДНЯ В ТЕАТРАХ

ГАСТРОЛИ ЛЕНИНГРАДСКОГО ТЕАТРА КОМЕДИИ (в помещении Театра сатиры) — утро и вечер — **Звонок в пустую квартиру.**

КРЕМЛЕВСКИЙ ДВОРЕЦ СЪЕЗДОВ — утро — **Концерт молодых исполнителей**; вечер — **Сказка о царе Салтане.**

БОЛЬШОЙ ТЕАТР — утро — **Конек-Горбунок**; вечер — **Севильский цирюльник.**

МХАТ им. М. ГОРЬКОГО — утро — **Синяя птица**; вечер — **Чти отца своего...**

ТЕАТР им. Евг. ВАХТАНГОВА — утро — **Золушка**; вечер — **Насмешливое мое счастье.**

БОЛЬШОЙ ЗАЛ КОНСЕРВАТОРИИ — в 1 час дня — **Чайковский.** Государственный симфонический оркестр СССР. Дирижер — **Е. Светланов.** Солист — **Ф. Лузанов.** Абон. № 13; вечер — Московский камерный оркестр. Худож. руков. — **Р. Баршай.** Бах — **«Искусство фуги».** Абон. № 10.

ТЕАТР им. МОССОВЕТА — утро — **Затейник**; вечер — **Странная миссис Сэвидж.**

ТЕАТР им. СТАНИСЛАВСКОГО и НЕМИРОВИЧА-ДАНЧЕНКО (в помещении филиала МХАТ им. М. Горького) — утро — **Евгений Онегин**; вечер — **Перикола.**

ЦЕНТРАЛЬНЫЙ ТЕАТР СОВЕТСКОЙ АРМИИ — утро — **Солдат и Ева**; вечер — **Океан**; МАЛЫЙ ЗАЛ — утро — **Сережка с Малой Бронной**; вечер — **Добряки.**

ТЕАТР им. ЛЕНИНСКОГО КОМСОМОЛА — **Открытие сезона.** Спектакль **Суджанские мадонны.**

ТЕАТР им. ЕРМОЛОВОЙ — **Теория невероятности.**

ТЕАТР «СОВРЕМЕННИК» — утро — **Белоснежка и семь гномов**; вечер — **Двое на качелях.**

ДРАМАТИЧЕСКИЙ ТЕАТР им. СТАНИСЛАВСКОГО — утро — **Робин Гуд**; вечер — **Святая ночь**; в помещении ЦДКЖ — **Трехгрошовая опера.**

ТЕАТР ДРАМЫ и КОМЕДИИ на Таганке — утро — **Антимиры**; вечер — **Добрый человек из Сезуана.**

ЦЕНТРАЛЬНЫЙ ТЕАТР КУКОЛ — в 11 час. — **Кот в сапогах**; в 4 часа и вечером — **Мой, только мой!**

### КАКАЯ БУДЕТ ПОГОДА

**В Москве и Подмосковье сегодня ожидается переменная облачность, утром по области местами туман, температура 13—15 градусов, вечером небольшой дождь. В последующие двое суток в Москве и области будет облачно с прояснениями, пройдут кратковременные дожди, днем ожидается 12—15 градусов.**

НАШ АДРЕС: Москва, А-47, ул. «Правды», 24. ● ТЕЛЕФОНЫ: Справочное бюро редакции — 251-73-86; Издательство — 253-11-93. ● Ордена Ленина типография газеты «Правда» имени В. И. Ленина. ● Б 01214. 50102. Изд. № 1676.